10 PAGINAS — 400 RÉIS

O TEMPO

Distrito Federal e Niterói:

Tempo instavel, sujeito a chuvas. Temperatura em elevação. Ventos do quadrante Sul.
Maxima: 33.8.
Minima: 27.3.

Diario Carioca

Fundador: J. E. DE MACEDO SOARES

SABADO 17 OUTUBRO

ANO XV — RIO DE JANEIRO — Diretor: HORACIO DE CARVALHO JUNIOR — PRAÇA TIRADENTES Nº 77 — N. 4.399

LUTA-SE EM DACAR INFORMA VICHY

BERLIM E MADRÍ CONFIRMAM

Especial para o DIARIO CARIOCA

O Marechal Smuts e a Segunda Frente

De Jacques Marcus

Esp. DIARIO CARIOCA

DURBAN, 16 (Da AFI, através da Reuters) — O marechal Smuts lançará na balança todo o peso da opinião e dos recursos sul-africanos para a abertura da segunda frente e da ofensiva total, este ano. Tal a opinião nos circulos bem informados, aqui, onde a noticia da imprevista viagem de Smuts a Londres foi acolhida com entusiasmo.

Uma personalidade estreitamente ligada aos meios governamentais declarou que Smuts procuraria, primeiramente, obter novos recursos em material de guerra para a Africa do Sul e, em seguida, instaria pela imediata ofensiva na Africa do Norte. "O Primeiro Ministro foi a Londres porque, de um modo geral, se entende por terminada a fase da guerra em que o inimigo nos obrigava a combater de acordo com seus proprios planos", escreve o "Natal Daily News", comentando a viagem e refletindo a opinião sul-americana. Por seu turno, o "Natal Mercury", em editorial, assevera: "Não resta duvida que decisões capitais estão em vespera de ser tomadas; e é excelente que a grande experiencia e a profunda sabedoria de Smuts colaborem nelas". O que ele disser terá, com certeza, uma grande importancia, não sómente para Churchill e seus conselheiros, como tambem para Roosevelt." E, comentando os objetivos da viagem, prossegue o mesmo jornal: "Ele insistirá para que a guerra continue com maior vigor, antes que a calma inevitavel na frente leste permita aos alemães transferirem homens e material para outros teatros". Salientando a necessidade de golpear o adversario sem demora, o mesmo jornal acrescenta: "A menos que isso seja absolutamente inevitavel, não nos devemos resignar facilmente ao papel de defensores, apertados entre Alexandria e o Suez".

Examinando, por fim, o problema da guerra na Africa, o editorial assegura: "Devemos não somente liquidar Rommel, como com a farça consistente em apaziguar Vichy. E preciso fazer em Dacar e na Africa do Nordeste o que fizemos em Madagascar."

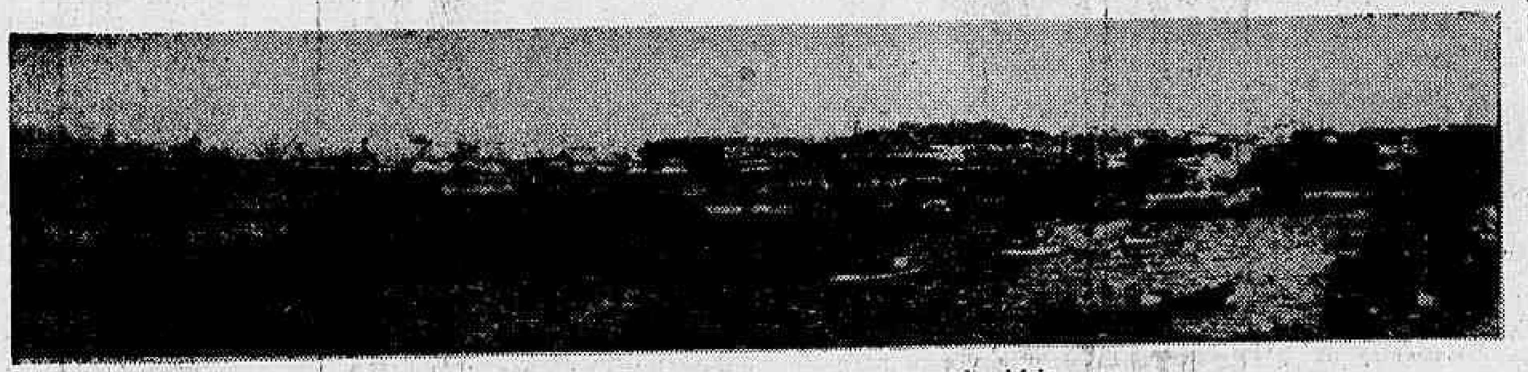

Aspecto do porto de Dacar, a importan te base francesa da Africa

Combates Sobre a Base Francesa Marcam o Inicio Das Operações de Guerra

Morto o Comandante das Forças Aereas de Vichy Na Africa — Avistado ao Largo da Cidade Africana Um Grande Comboio Aliad o — Washington e Londres Nada Informam

NOVA YORK, 16 (U. P.) — Urgente — A radio Berlim transmitiu uma noticia procedente de Vichy que diz o seguinte:

"Noticia-se oficialmente que se está combatendo sobre Dacar".

A transmissão não deu pormenores mas, ao que parece, refere-se a informação de Vichy de que o capitão da aviação naval Dailliere morreu em combate "na Africa Ocidental".

O Que Informa a Radio de Toquio

LONDES, 16, (R) — A radio de Toquio reproduzindo uma informação de Madrid, anunciou esta noite que um ataque aliado a Dacar é esperado dentro das proximas 48 horas.

Acrescentou a emissora niponica que um grande comboio foi visto ao largo de Dacar, e poderosas unidades terrestres aliadas concentradas ao longo da fronteira.

Atividades da Guerra

LONDRES, 16 (R.) — Um comunicado de Vichy, citado numa irradiação do D. N. B.,

(Conclue na 3ª pag.)

NA AFRICA A SEGUNDA FRENTE

Como a Emissora de Paris Se Refere á Visita do Marechal Smuts à Londres

LONDRES, 16 (R.) — A emissora de Paris, "Controlada" abertamente pelos alemães, comentando hoje a visita que o marechal Smuts está fazendo á Grã-Bretanha, disse o seguinte:

"Todas as informações de que dispomos dão a entender que as chamadas "Nações Unidas" estão em vesperas de tentar a abertura de uma segunda frente, na Africa. Agora, estão em jogo as imensas riquezas do Congo Belga, da mesma forma que o nosso imperio colonial da Africa do Norte."

QUE MAIS LHE IMPRESSIONOU AQUI ?

ENTREVISTA RELAMPAGO Com os Jornalistas Brasileiros em Londres

O Almoço Oferecido Pela Reuters — O Redator-Chefe do "Diario Carioca" Exalta a "Tranquila Coragem do Povo Britanico, Animado de Uma Inabalavel Certeza Ná Vitoria"

LONDRES, 16 (R.) — Associando-se ás inumeras manifestações de apreço que as autoridades e a imprensa têm dispensado aos jornalistas brasileiros que se acham em visita á Inglaterra, a "Reuters Limited" ofereceu-lhes hoje um grande almoço no "Building Reuters" em Fleet Street.

Os ilustres visitantes, que estavam acompanhados dos srs. Joaquim de Souza Leão e Pascoal Carlos Magno, conselheiro e secretario da embaixada do Brasil respectivamente, foram recebidos á entrada do edificio pelos diretores da "Reuters", srs. W. J. Moloney e C. J. Chanceller.

Após visitarem as diversas secções, notadamente a da America do Sul, onde tiveram ensejo de assistir á transmissão duma noticia referente á sua estada na Grã-Bretanha, os convidados foram encaminhados para o restaurante de honra, instalado em um dos andares do grande edificio. A' mesa onde se viam entrelaçadas as cores nacionais brasileiras e britanicas, sentaram-se igualmente o vice-almirante Rawlings, o marechal do Ar Peck, Sir Malcolm Robertson, presidente do British Council e o general Sir Hubert Gough, ex-comandante do 5º Exército britanico na França, durante a guerra passada, o comentarista militar da Reuters.

Saudando os ilustres hospedes, o diretor-adjunto C. J. Chanceller, desejou-lhes boas vindas á sede da mais antiga agencia de informacoes do mundo, tendo ensejo de evocar a sua visita ao Brasil em 1940, quando fora tratar da instalação da sucursal da Reuters.

Respondeu em nome dos jo-

(Conclue na 3ª pag.)

Alastra-se a Revolta na Croacia

FUZILADOS MILHARES DE SERVIOS EM REPRESALIA

LONDRES, 16 (U. P.) — Um portavoz do governo iugoslavo informou hoje que se alastra a revolta em toda Croacia e que car a resistencia cada vez maior da população massacrando milhares de servios e croatas que se opõem ao regime Ante Pavelitch. O informante acrescentou que segundo noticias procedentes da Iugoslavia, os alemães temem que os guerrilheiros croatas tratem de libertar o conhecido lider politico Matchex que está detido como refem na carce oddtm coimo refem no carcere de Kupinex, tendo por esse motivo substituidos todos os guardas ustachis por tropas de assalto. Segundo comunicaram as autoridades alemãs de ocupação, Latcheck foi preso afim de evitar novos atentados dos patriotas.

O Relatorio de Willkie

Uma Declaração do Presidente Roosevelt

WASHINGTON, 16 (Reuters) — O presidente Roosevelt, falando aos jornalistas, hoje, recusou-se a dizer se a excursão do sr. Wendell Willkie pelos teatros de operações traria como consequencia alguma modificação na estrategia militar norte-americana.

O presidene disse apenas que tinha achado muito interessante o relatorio do sr. Willkie, porem não lhe era possivel revelar segredos militares.

Novo Bombardeio de Colonia

UMA GRANDE FORMAÇÃO DE B OMBARDEIROS DA R. A. F. ATACOU COM EXITO A CIDADE ALEMÃ

Bombas de Alto Poder Explosiv o Semi-Arrasaram a Região Industrial da Renania

LONDRES, 16 (U. P.) — O Ministerio do Ar anunciou, hoje, que uma força aerea britanica, constituida por centenas de bombardeiros pesados, reiniciou sua ofensiva contra a Alemanha, depois de uma noite calma, lançando bombas incendiarias e de alto poder explosivo, sobre Colonia e a região industrial da Renania.

Embora a emissora de Berlim tivesse informado que os danos causados foram insignificantes, os comentaristas locais expressam que a incursão teve um exito extraordinario e que Colonia e outros centros das industrias belicas, passarão muitos dias retirando os mortos que se encontram sob os escombros dos edificios destruidos.

O Ministerio do Ar expediu o seguinte comunicado sobre essa operação:

"Uma poderosa formação de aparelhos de bombardeio das Reais Forças Aereas atacou, ontem, á noite, os objetivos industriais da Renania, inclusive Colonia, desapareceram 18 bombardeiros. Aparelhos do Comando de Caça efetuaram patrulhas ofensivas sobre os territorios ocupados".

Colonia havia sido bombardeada pela ultima vez, em 30 de maio ultimo, quando se realizou o primeiro ataque com mil bombardeiros.

A incursão de ontem á noite foi a 101ª efetuada contra a referida cidade alemã.

O ataque anterior contra a Renania, verificou-se no dia 2 do corrente, tendo sido Krefeld, o objetivo principal.

A aviação de reconhecimento informou, ao meio-dia que enormes colunas de fumo se elevavam até 3 mil metros de altura, o que lhes havia impossibilitado tirar fotografias.

Informaram, tambem, que a rota seguida, ontem, á noite, pelos bombardeiros, acha-se

(Conclue na 3ª pag.)

APESAR DA CAMPANHA DE GANDHI, os indús continuam se alistando no Exército Britanico, dispostos a combater o Eixo. No flagrante aparece um oficial inglês inspecionando um batalhão nativo que seguirá para a frente do Egito. (Foto B. N. S. especial para o DIARIO CARIOCA)

Timoshenko Repele os Ataques Nazistas e Melhora Suas Posições em Stalingrado

OS COMBATES PELA POSSE DA CIDADE PROSSEGUEM FURIOSOS LA NÇANDO OS ALEMÃES QUANTIDADES ESMAGADORAS DE TROPAS CO NTRA OS RUSSOS — OS SOVIETICOS DESTRUIRAM SEIS TRENS CARREGADOS DE ABASTECIMENTO PAR A AS FORÇAS GERMANICAS

MOSCOU, 16 (R.) — Os ultimos informes aqui recebidos adiantam que as forças do marechal Timoshenko conseguiram não somente melhorar as suas posições na zona noroeste de Stalingrado, como tambem repelir dois infrutiferos contra-ataques desfechados pelos nazistas. Alem disso, num dos setores dessa area, desfecharam um ataque e capturaram diversas trincheiras alemãs, efetuando ainda o apresamento de grande numero de prisioneiros e copioso material belico. Em certo distrito da cidade a luta limitou-se a uma serie de colinas, pela posse das quais foram travados violentos combates.

Contudo, noutro setor, ao norte, os russos foram obrigados a se retirar de algumas ruas, sob a pressão de duas divisões nazistas apoiadas poderosamente por uma formação de mais de 100 tanques. Esse recuo efetuou-se no bairro operario da cidade. Os duelos de artilharia e atividade de patrulhas verificaram-se em varios outros setores da cidadela. No decorrer das operações ocorreram varios combates aereos, na area de Stalingrado, sendo derrubados 16 aviões inimigos pela artilharia anti-aerea.

Os combates estão prosseguindo furiosamente e as baixas do inimigo se avolumam a cada hora. Em determinado setor, por exemplo, foram repelidos varios assaltos sucessivos germanicos e destruidos 30 dos seus tanques.

A Luftwaffe, com a nova tentativa para dominar os defensores do baluarte do Volga, está se lançando em ondas sucessivas, em grupos de 30 a 100 aparelhos. Os pilotos nazistas desfecharam nada menos de 1.500 ataques contra a cidade, depois do que a artilharia inimiga entrou em ação.

Nas ultimas vinte e quatro horas as unidades russas de tanques desmantelaram nada menos de 51 carros blindados alemães.

A emissora de Moscou, aludindo á nova ofensiva nazista, declarou: — "A guarnição de Stalingrado já rechaçou centenas de ataques desfechados pelos milhares de tanques nazistas, prosseguindo a batalha decisiva pela posse da cidade, que deve ser defendida a todo preço".

Na area de Mozdok, no extremo oriental do Caucaso, o comando nazista efetuou diversas tentativas infrutiferas para alcançar os campos petroliferos de Grozny, situados a umas 40 milhas das suas atuais linhas avançadas. Os russos, alem de repelir o inimigo, conseguiram melhorar as suas posições. O inimigo perdeu toda uma companhia ao tentar capturar uma elevação em poder dos russos. Durante o combate, foram destruidos

(Conclue na 3ª pag.)

"SÃO PAULO"
Companhia Nacional de Seguros de Vida
Sucursal no Rio de Janeiro: — AV. RIO BRANCO, 114-6.º
DIRETORES
Dr. José Maria Whitaker
Dr. Erasmo Teixeira de Assumpção
Dr. J. C. de Macedo Soares
1.018

Noites do Rio

O ASTRO PRESO

O "estrelo" Grande Otelo, figura de primeiro plano em nosso "music-hall", tem um caso triste na vida. Trata-se da sua ida aos Estados Unidos. Conta o astro que já tem recebido inumeros convites para ir á America. No entanto a casa em que trabalha não lhe permite. Por que será?

GRÃO DUQUE.

O "Clube Tabajaras" é agora o palco onde Sosoff dá aulas particulares de bailado. As alunas são, exclusivamente, "girls" da Urca. As mesmas que falam mal dele e agora "dizem que querem emagrecer".

*

Comitre e Jane and Raymond estreiaram no Icaraí, com sucesso. O casal de bailarinos, principalmente, conquistou os aplausos do publico de Niteroi. Já são, assim, apesar de "novos", consagrados bailarinos. Quanto ao novo "show", "Cocktail de 1842", o sucesso continua.

Rosina de Rimini, Madeleine Rosay, Margareth Lanthos e Lourdinha Bitencourt são os quatro bons elementos do novo quadro "Vem, Alvorada", que está exibindo a Urca. As quatro estrelas estão se tornando grandes nomes, em nosso "music-hall".

*

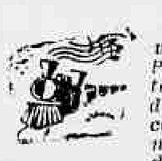

Emilinha Borba vai para São Paulo fazer uma temporada numa das emissoras locais. Sua estadia não será de mais de 10 dias.

AS ATIVIDADES DA LEGIÃO BRASILEIRA DE ASSISTENCIA

Distribuição de Material Para os Clubes Agricolas

Compareceu á Cerimonia o Prefeito Henrique Dodsworth

Uma das atividades da Legião Brasileira de Assistencia, que vem sendo recebida com especial agrado pelas crianças escolares é a criação dos Clubes Agricolas que, dando aso a que os nossos pequeninos patricios cooperem na produção para a vitoria, concorre para que eles sintam o justo orgulho de reconhecerem que podem ser uteis ao país e á causa da civilização.

Foi, portanto, dos pequeninos e para os pequeninos, a entrega simbolica do material para os Clubes Agricolas, ontem realizada, no 3º andar da séde da Legião Brasileira de Assistencia.

A solenidade teve a presença da sra. Darcy Vargas, do ministro Apolonio Sales, do prefeito Henrique Dodsworth, do coronel Jonas Correia, de todos os chefes de Distrito, professores e diretores das escolas mantidas pela Prefeitura do Distrito Federal, e dos membros da Diretoria da Legião Brasileira de Assistencia.

FALA O SR. RODRIGO OTAVIO FILHO

Com a palavra, o secretario geral da Legião, sr. Rodrigo Otavio Filho, refere-se á importancia daquela solenidade, simples, como o são todas as cerimonias da Legião Brasileira de Assistencia, e expressiva como a propria Legião, dizendo aos presentes que aquela reunião simbolizava tantas outras que teriam lugar em tempo oportuno, em todo o territorio nacional, quando a Legião Brasileira de Assistencia daria, com esses instrumentos agricolas, as armas com as quais as crianças do Brasil iriam cavar a terra e plantar a semente que se multiplicará em fortes safras.

Flagrante da distribuição de material para os Clubes Agricolas, ontem, na séde da Legião Brasileira de Assistencia

Terminada a sua oração, o sr. Rodrigo Otavio Filho convidou a sra. Darcy Vargas, o prefeito Dodsworth, e o coronel Jonas Correia a fazerem a entrega simbolica do instrumental agricola, ás crianças do Brasil, representadas ali por um grupo de alunos da Escola "Euzebio de Queiroz".

FALA O CORONEL JONAS CORREIA

Em nome do prefeito do Distrito Federal, o coronel Jonas Correia agradeceu á Legião Brasileira de Assistencia, a oferta que acabam de receber as Escolas do Distrito Federal, dizendo que aquele oferecimento vinha de encontro a um pedido que lhe fizera o prefeito Henrique Dodsworth, quando lhe confiara a pasta da Educação, no sentido de que fosse despertado nas crianças das escolas, esse amor pela terra fecunda e fertil.

Depois de se referir á importancia que terão esses Clubes Agricolas, não só no que diz respeito á produção no tempo de guera, mas, tambem, e particularmente, no posto que os escolares tomarão pelo trato da terra, o sr. Jonas Correia exaltou calorosamente a Legião Brasileira de Assistencia, que contará sempre com o dedicado apoio da Prefeitura do Distrito Federal.

Terminada a solenidade, a sra. Darcy Vargas teve ocasião de testemunhar ao grande numero de professores presentes o seu agradecimento pelo carinhoso apoio que vem dando á Legião Brasileira de Assistencia.

CONSTITUIDO O GABINETE DA PRESIDENCIA DA LEGIÃO BRASILEIRA DE ASSISTENCIA

A sra. Darcy Vargas deu a seguinte constituição ao Gabinete da Presidencia da Legião Brasileira de Assistencia:

SECRETARIOS: — sra. Lia Souza e Silva do Amaral e sr. Jair Negrão de Lima.

AUXILIARES DE GABINETE — Dedei Aranha, Regina Sampaio Quental e Rute Rodrigo Otavio.

CHEFE DE PROTOCOLO: — sra. Camila Furtado Alvas.

CHEFE DO EXPEDIENTE — sra. Ernestina Pena França.

Diario Carioca

EXPEDIENTE:

Diretoria:

Heracio de Carvalho Junior
Diretor-Presidente

Danton Jobim
Diretor-Secretario

Henrique de Moura Liberal
Diretor-Gerente

TELEFONES:
Direção: 22-8023 — Chefe da Redação e Secretaria: 42-5571 — Redação: 22-1559 — Administração e Gerencia: 22-3035 — Publicidade: 22-3018 — Oficinas: 22-0824 — Gravuras: 22-1785.

NOTA — Os comentarios editoriais deste jornal sobre assuntos internacionais são de responsabilidade de seu diretor dr. Horacio de Carvalho Junior.

ASSINATURAS:

Para o Brasil:
Ano .. .. 90$000
Semestre .. .. 50$000
Para o Exterior:
Ano .. .. 200$000
Semestre .. .. .. 130$000

VENDAS AVULSAS:
EM TODO O BRASIL
$400

São cobradores autorizados os srs. J. T. de Carvalho e Antonio Ferreira da Rocha.

Percorre o interior do país a serviço desta folha, o sr. Romualdo Perrota, nosso inspetor.

REPRESENTANTES:
Minas Gerais — Belo Horizonte — Osvaldo N. Massote.

Sucursal em São Paulo: Mario Cordeiro — Rua Xavier de Toledo, 84-1º andar sala 3 — Tel.: 4-0896.

Pernambuco — Recife: Rui Duarte.

Alagoas — Maceió: Paulo Travassos Sarinho.

Baía — Salvador: Virgilio D. Borba Junior.

Publicidade: 22-3018

— PRAÇA — TIRADENTES, 77

A "Segunda Semana da Saude da Raça"

O S.A.P.S. COMEMORARA' COM UM ALMOÇO, EM SEU REFEITORIO DO 4.º ANDAR, O ENCERRAMENTO DOS TRABALHOS DO IMPORTANTE CERTAME

Os trabalhos de realização da segunda "Semana da Saude da Raça", iniciada nesta capital no dia 12 do corrente, sob o patrocinio do presidente da Republica, alcançaram, este ano, inusado brilhantismo.

Conduzida e organizada pela Sociedade Brasileira de Urologia, o certame em apreço revestiu indiscutivel significação, bastando, para avaliar da sua importancia, não só a seriedade dos temas debatidos, como, sobretudo, a autoridade dos respectivos relatores.

Os nomes de mais evidencia dos circulos cientificos da metropole prestigiaram a 2.ª "Semana da Saude da Raça" assegurando ao notavel conclave, com as teses levadas a plenario e ali debatidos com elevação, oportunidade de um grande êxito.

A Palavra de um Técnico Sobre as Recentes Leis Financeiras

As Letras do Tesouro Não São Uma Medida de Emergencia — O Cruzeiro é Uma Necessidade e Não Uma Simples Novidade

A proposito das recentes medidas financeiras tomadas pelo governo, fomos ouvir o dr. Paulo Frederico de Magalhães, chefe do Departamento de Contabilidade do Banco do Brasil.

Inicialmente, respondendo a uma pergunta nossa sobre as "obrigações de guerra", esclareceu-nos o dr. Paulo Frederico de Magalhães que a medida é das mais acertadas, tanto sob o prisma da economia publica, como sob o da particular. O estado de guerra da lugar a despesas extraordinarias, que só podem ser cobertas por dois processos: o do aumento dos impostos (ou criação de novos impostos) e o do emprestimo pelo Estado. A agravação dos impostos, como é obvio, pesa bastante na economia particular e esse peso se faz sentir desde logo. O recurso ao emprestimo abrange duas modalidades: emissão de papel moeda ou de titulos a longo praso.

A primeira representa um emprestimo forçado e produz, pela elevação inflacionaria dos preços, repercussões penosas na vida da classe media e na vida dos trabalhadores, em vista da diminuição do poder aquisitivo da moeda.

A emissão de titulos a longo prazo representa a melhor formula. No sistema que nosso governo resolveu adotar, todos os cidadãos participam do emprestimo necessario, em proporção ao total de suas rendas, sejam estas provenientes do capital ou do trabalho, mas adquirem, em compensação, um titulo de crédito que apresenta boas condições de segurança e produz uma renda satisfatoria. E' indubitavel, pois, que o governo escolheu, para fazer face ao seu orçamento de guerra, o processo mais aconselhavel do ponto de vista da técnica das finanças publicas, e o mais suave e equitativo, quando se consideram os interesses da economia particular. Cada um faz, a bem do pais, uma economia forçada, que representa um pequeno sacrificio, facilmente suportavel.

Mas a quetsão das "obrigações de guerra" é coisa simples, que todos compreenderam perfeitamente; fizemos, então, setnir ao nosso entrevistado nossas incertezas quanto ás chamadas "letras do Tesouro", que julgavamos ser outra medida financeira de emergencia.

"Isso é um engano", dissemos. E, deixando perceber que o assunto lhe era perfeitamente familiar, o dr. Magalhães, que se especializou justamente na técnica bancaria central, sendo, em nosso pais, o correspondente oficial do "Institut des Banques d'Emission", de Genebra, ministrou-nos uma interessantissima explicação, que procuramos resumir em linhas gerais:

O numerario que fica em poder dos bancos, e cujo "quantum" tem de ser calculado sob a forma de uma certa percentagem dos depositos sofre oscilações de alta ou baixa, em função do volume dos negocios oferecidos no mercado bancario. Quando ha abundancia de transações, os saldos de caixa diminuem e os bancos obtêm novos fundos por meio das operações de redesconto que efetuam com os bancos centrais (no Brasil, com a Carteira de Redescontos). No caso inverso, de escassez de transações os saldos de caixa atingem limite superior ao normal e os bancos, tendo sua renda de juros abonados diminuida, são levados a recusar novos depositos, ou a baixar os juros abonados a estes, medidas que produzem repercussões desfavoraveis no mercado de dinheiro a curto prazo. Desse modo, é preciso que o mercado monetario, para funcionar eficientemente, possua titulos absolutamente seguros, a prazo curto, em que os bancos possam aplicar os excedentes de caixa que, dado momento, não possam ser canalizados para as operações ordinarias de credito.

Por outro lado, os governos precisam sempre efetuar emprestimos a curto prazo, para obtenção de capital de movimento para suas tesourarias. Esses fatores levaram á instituição, nos países de estrutura bancaria adiantada, dos bonus ou letras do Tesouro, que atendem aos objetivos referidos, interessando tanto ao poder publico, como aos bancos.

No Brasil, os estudos relativos ao aperfeiçoamento da estrutura bancaria têm merecido as atenções do sr. ministro da Fazenda, ha muitos anos, e, especialmente, a partir de 1937. Já em 1939, trocara ideias com os seus colaboradores imediatos, sobre a necessidade de aperfeiçoar-se o equipamento tecnico do mercado monetario, pela instituição das letras do Tesouro. O estado de guerra não permitiu adiar por mais tempo, uma medida que se imporia, mais cedo ou mais tarde, mesmo em épocas de perfeita normalidade. Note-se, ainda, que os bancos podem realizar, prontamente, o valor de suas carteiras de letras do Tesouro, porque o decreto governamental prevê, expressamente, sua aceitação como base de operações da Carteira de Redescontos.

"A medida governamental não é de emergencia: é assunto longamente estudado, posso afirmar-lhe: e demonstra, insofismavelmente, que o Brasil, mesmo em pleno estado de guerra, progride sempre e toma providencias que, ainda na mais pacifica das situações, seriam consideradas de excelente tino financeiro", foram palavras de nosso entrevistado.

Rematando nossa palestra, quisemos algumas ideias e impressões sobre a substituição da nomenclatura da unidade monetaria do Brasil.

"O Cruzeiro não é uma novidade, apenas, como a muitos poderia parecer, é uma necessidade, já de longa data, e que se impôs por si mesma, aproveitando a ocasião propicia" disse-nos o dr. Paulo Frederico de Magalhães.

Razões de ordem logica e de ordem pratica nos foram, então, apontadas.

Medida logica, porque não era cabivel que a "unidade monetaria efetiva fosse denominada "mil reis", uma vez que não era possivel considerar o inexistente "real" como unidade para fins praticos. Logica, ainda, porque os sub-multiplos da unidade efetiva, não eram, como seria normal que o fossem, frações dessa mesma unidade, mas sim multiplos, como ela, de uma unidade de ficção.

Medida pratica, por diversas razões, que todos conhecem.

E' inegavel a simplificação que sofrerão os calculos, será muito maior a facilidade de avaliação imediata dos valores, sem os inconvenientes dos numeros quase astronomicos — as coisas de valor mais infimo representavam, pelo menos, "cem" reis. Aliás o bom senso comum já criara o tostão, como tambem a giria já arranjara uma serie de denominações substitutas do mil reis.

Outra razão foi-nos, tambem apontada: o Brasil é um país civilizado, e que não se considera isolado no mundo; logo porque não adaptar aos padrões comuns aquilo que constitue uma das coisas indestacaveis da idéia feita pelo estrangeiro de uma determinada nação: a moeda? O caso não é de imitação, pois adotar o universalmente aceito é bom senso: o contrario, sim, é que é absurdo e revela mentalidade acanhada.

Finalmente, demonstrou-nos o dr. Paulo Magalhães que é absurda a suposição de que a adoção do cruzeiro possa causar qualquer prejuizo, em razão das maquinas de contabilidade e outras já adquiridas. "Pois se as operações e os calculos serão até facilitados, com a supressão de um zero.. O uso da virgula, em lugar do cifrão é uma mera questão de habito, que não pode causar nenhuma dificuldade, pelo menos para quem conhece ligeiramente o sistema metrico decimal..."

"O cruzeiro em nada difere do dolar, do peso, do franco, do escudo: facilitará as conversões cambiais; simplificará as escriturações de contabilidade; diminuirá os erros de escrita; obrigará o abandono das ridiculas aproximações até o real; será, em suma, uma moeda perfeitamente de acordo com as exigencias de um país civilizado do seculo XX".... foram as palavras finais do nosso distinto entrevistado.

DOENÇAS ANO-RETAIS E DOS INTESTINOS
DR. LAURO BORGES
RODRIGO SILVA, 14-1º
Tel. 42-9581
1.013

CARDULO FILHO
ADVOGADO
AV. ERASMO BRAGA, 72
6º andar
(ESP. CASTELO)
Acões, consultas e pareceres sobre Direito Civil e Comercial. Ajustamento de estatutos de sociedades anonimas em geral, ás novas leis, especialmente empresas de seguros, bancarias ou concessionarias de serviços publicos

Candidatos ao Oficialato da Reserva do Exercito

CHAMADOS A EXAME DE ADMIS SÃO OS INSCRITOS NAS ARMAS DE INFANTARIA E CAVALARIA

O coronel Brasiliano Americano Freire, diretor do Centro de Preparação de Oficiais da Reserva do Rio de Janeiro, solicita-nos a divulgação das relações abaixo de chamamento de candidatos á matricula naquele Centro, para o respectivo exame de admissão. Essas relações são as seguintes: Infantaria:

Aditamento á turma C

Abdala Jacob Saade, Adolfo Distzer, Alcides Barbeitas Filho, Aldir Ribeiro Pinto, Almir da Costa Dourado, Aloisio Augusto Junqueira, Amauri Morais de Araujo, Americo Vidal Teles, Anor Ribeiro de Souza, Aroldo Antunes Guimarães, Bernardino Pereira Cardoso, Boris Mauricio Coifman, Carlos Elis de Brito, Carlos Gomes Neiva, Carlos Mario Barroso, Carlos Maron Gedeon, Denizard da Silva e Souza, Didimo Napoleão da Costa e Silva Junior, Edmundo Pujol, Edmundo Veloso Przewodowski, Fernando de Medeiros Paiva, Fiorello Raimundo, Francisco Nei Fernandes de Souza, Geraldo de Oliveira e Souza, Geraldo Sampaio de Lacerda, Gilson Mauriti Santos, Gregorio Bonini, Herio de Vasconcelos Silva, Holdemar Oliveira de Menezes, Jaime Gudel, Jorge Edison Mendes de Oliveira, José Alberto Soares de Souza, José Carlos da Gama Filgueiras Lima, José Carlos Gomes de Matos, José Lopes Leite, José Lourenço, José Segal, José de Souza, Lenart da Silva Novais.

N. — Os candidatos acima deverão se apresentar no C.P.O.R., no dia 18, domingo, ás 13,30, afim de serem submetidos a exame de seleção, devendo trazer lapis, borracha, regua, compasso, esquadro e transferidor.

Aditamento á turma D

Adauto Barcelos de Carvalho, Alexandre Antonio Salomão Nader, Angelo Jorge de Azevedo Junior, Isaac Grinstein, Jaques Houli, Ludgard Cosson Veloso, Luiz Augusto Albernaz Filho, Luiz Celso Fraga da Silva, Mancos Vainete Cavalcanti Neto, Marcos Cerkes, Mario de Campos Bueno Junior, Meyer Schwartzman, Milo Ferrario Leite, Milton Burlamaqui, Moisés Eshrique, Moisés Mandú da Silva, Moisés Moreinos, Nestor Martins da Rocha Filho, Newton Cavalcanti de Sá Barreto, Orlando Araujo, Paulo Cesar Cavalcanti de Mendonça Uchôa, Romulo Barbosa, Silvio Gomes de Matos, Tito de Abreu Fialho, Wady Nassim Uellem, Valter Soares da Cunha, Wilson José Simplicio, Amauri Homero de Araujo, Aurimar Pontes, Leon Zeitel, Agenor de Queiroz Couto, Orestes Ribeiro e Paulo Olegario de Abreu.

N. — Os candidatos acima deverão se apresentar no C.P.O.R. no dia 18, ás 15,15 afim de serem submetidos a exame de seleção, devendo trazer lapis, borracha, regua, compasso, esquadro e transferidor.

ARMA DE CAVALARIA

TURMA A — Abdala Nicolau Azer — Ador Rosa Rangel — Aldo Silva — Aloisio de Freitas Guimarães — Aldeir Marcial de Carvalho — Atilio Gorini Sobrinho — Arnaldo Nioac de Souza — Albert Wallace Murray — Augusto Vaz de Campos — Armando Castelli — André Sergio da Silva — Alvaro de Campos Góis — Aroldo Ferreira Vieira — Alvaro Torren de Miranda Góis — Albino Nogueira de Faria — Aloisio Ferrari da Silva — Aloisio Moreira Guimarães — Altever Valadão de Souza — Armando Brasilico de Souza — Armando Coelho Franco Filho — Aluizio de Souza Tomé — Alcione José Osta — Alfredo Lopes Martins Neto — Adalberto Campos Silva — Aicio Gurzel — Aluizio Niemeyer Lisboa — Ari Medici Ribeiro — Armando Brito Figueiredo de Oliveira — Antonio Zena — Alaor Teil Lisa — Airton Barbosa Ferreira — Aldo Mendes — Amadeu Marinho Falcão — Aloisio Siqueira — Antonio Carlos Campos Dumas — Antonio Geraldo Soares Berford — Astor Larsen Santos — Anibal Uzeda de Ferreira de Sarmento — Aníria Oliveira — Antonio Carlos Brandão de Carvalho — Antonio Maurício Alexandre Susio — Almoré Santos Matos — Antero de Matos — Antonio Balbino da Silva — Antonio Sanches da Silva e Sá — Antonio de Aguiar — Antonio Malfitano — Ari Rodrigues Parada — Augusto Ernesto Alves — Albertino Aoja Tavares — Adriano Fortes do Bustamante — Alfredo Riciuli Filho — Alvaro Lema Oreiro — Alcemar Calvo Pinheiro — Angelo Benevenuto — Bertil Axel Filip Tribon — Benjamin Mariense Miranda — Carlos Augusto Autran Pedernaeiros de Lima — Carlos do Carmo Cabral — Carlos Alberto de Bulhões Matos — Carlos Augusto Caula e Silva — Carlos Frederico Taylor — Carlos Correia Marino — Charley Fayal de Lira — Celio de Albuquerque — Carlos Flaury Leite — Celso Gomes dos Santos — Celso de Maia Correia — Cicero Americo Lemos Neves — Claudio Feijó Sampaio — Conrado Max Gruenbaum — Cicero Gonçalves Marques Neto — Cesar Mauricio Cossenza — Cesar Augusto Costa Fernandes Aboudib — Carlos Alberto Alcantara de Barros — Cesar Lustosa Garcia de Aragão — Djalma Borges dos Santos — Delio Viana Rodrigues — Darci de Miranda Medrado Dias — Dilvardo da Silva e Souza — Elso dos Reis Nunes — Edgar da Costa Belo — Edgar de Faro Carvalho — Eurico da Cunha Filho — Edgar da Silva Pereira — Erasmo Martins Pedro — Elias Tufick Simão — Eni Przewodowsky Vieira — Eduardo Sergio de Oliveira Bitencourt — Ercilio Leite de Barros — Evaldo Abrantes dos Santos — Enio Beti Luterbach — Eugenio Gareaglione — Eurlides de Souza — Enzo Bastos Teles — Edmar Pinto Costa — Enio Rubem Mostardeiro Poock — Ernani Duarte Barreto — Edmilson Marques Henriques — Eslo Quadros de Oliveira — Elias Abu Ala — Edgar Nascimento de Araujo — Edgar Correia da Cunha — Edgar da Silva — Edison Afonso da Silva — Eduardo Cesar Bourdete Ferreira — Eugene Gurken — Eugenio Pereira de Morais — Evandro Madeira Bernardes — Fernando Abot Coelho — Frederico Augusto Gomes da Silva — Frederico Julio Cesar Nicolas Fernandes — Frederico Menezes Filho — Francisco Silviano Brandão — Ferdinando José Jaymot Vieira — Flavio Mendes de Oliveira Castro — Francisco de Sales Carvalho e Silva — Fernando Menezes dos Santos — Francisco José de Carvalho — Fabio de Melo — Fernando Pimenta Alves — Frederico Hipolito de Medeiros Macedo — Frederico Carlos Carnauba — Flavio Cortese — Francisco Antonio Teixeira Campos — Felix Oscar Carl Krause — Fernando Rezende — Ferdinando Bertéa Mendes — George Avelino — Guido Benedini — Gil Mirill — Gabriel Borschiver — Gastão Adolfo de Carvalho — Geraldo Clovis Curado — Gustavo Alves de Souza — Helio Valdetaro Peçanha da Silva — Haroldo Aquinaga — Haroldo Coimbra Bueno — Humberto da Rocha Ramos — Helio Bezerra de Alencar Sabola — Helio José Belo Cavalcanti — Hildeval Benzi — Humberto Madalena Lobianco — Heitor Cassiano — Hugo Lebeiz Pires — Helius Skinner — Hamilton Rezende Cabral — Helio de Azevedo Sussekind — Henrique Salmo Dias Curty — Haim Nigri — Henrique Moreira Junior — Helio da Silva Pereira — Helio Justiniano Rocha — Haroldo Ribeiro Moutinho — Hernani Torrens — Hilton Fernandes Coelho — Ito Barroso Magno — Italivio Coelho — Icaro Braile França — Ilidio Gomes dos Santos — Ismar Alves Rodrigues — Ivo Solano Carneiro da Cunha — Irano de Lima Souto — Isac Jakubovicz — Jara Cerqueira Montebelo — José Eugenio Muller Filho — Juraci Filho do Brasil — José Garcia de Freitas — José Eduardo de C. Portela Soares — Jorge Castilho Marcondes — Jaime Alcides Pereira — Jeremias Abreu Pereira da Silva — José Humberto de Azevedo Barbalho — João Antonio Modesto Leal — João Gualberto Teixeira de Melo — João Eugenio Evangelista — João Batista Teles de Aragão — José Gabriel Nogueira D'Elly — José Luiz Dale Ferraz — José Mariano Dutra do Souto — José Marques Brambila — José Quintais Guimarães — José Alexandrino Nogueira — José Soares — José Augusto Duarte Fiães — José Carlos de Macedo Soares Quinteiro — José Roberto Brum — José Ribeiro Guimarães Junior — José Mauricio Santos Borges da Fonseca — José Periquito Perdigão — José Viana Marques Filho — José Otavio Knaack de Souza — Jaime Alves de Oliveira — Jaime Pogi de Figueiredo Filho — Jaime Domingues Junior — Jaime dos Santos Figueiredo — Jorge de Souza Hue — Jorge Gonçalves Ramos — Jario Correia — Jamil João Issa — Jaci Soares Pereira Tavares — Julio Alvaro Dias da Rocha — Julio Pereira de Almeida — Jurandir Almeida — Kleber Cardoso — Karlheinz Rudolph Mattas — Kivan Aguiar de Morais — Luiz Faca — Luiz Lebre Pereira das Neves — Luiz Araujo de Souza — Luiz Philip Pais — Luiz Antonio Vilas Boas Correia — Luiz Guedes Martins Costa — Luiz Guilherme Pereira das Neves — Luiz Rafael Vieira Souto — Luiz Felipe de Oliveira Figueiredo — Luiz Carlos Barreto de Carvalho — Licio Azevedo Teixeira — Levi Fragazi Guimarães — Lamberto Reis de Ataide — Leoni Di Ramos Caiado — Lauro da Silva Simas Filho — Livio Costa — Leopoldo Cesar de Miranda Lima Filho — Mario de Alencastro — Mauricio Hadock Lobo — Manuel Pereira Magalhães Filho — Mario Gonzaga Costa — Mercio Teixeira de Carvalho — Manuel Augusto de Godoi Bezerra — Mario Sebastião de Ataide — Mario Tobias Figueira de Melo — Miguel Monteiro de Carvalho — Marcio Infante Vieira — Mario Gomes Carneiro — Mauricio Vinhas de Queiroz — Marcelo Pais Barreto — Moisés Mochcovitch — Moacir Reis — Marcelo Freire Veloso Borges — Manuel Fernandes — Moisés Zaltman — Miguel Couto Bastos Neto — Newton Masson Pereira de Andrade — Napoleão da Costa Torres — Nicolino Italo Filizola — Nilton Ferreira Leite — Niel Aquino Casses — Nelson Joaquim Batista — Normando D'Albuquerque de Miranda.

Os candidatos acima deverão neste Centro no dia 20 ás 6,45 horas, afim de serem submetidos a exame de seleção, devendo trazer lapis, borracha, regua, esquadro e transferidor.

TURMA DE CAVALARIA

ADITAMENTO A' TURMA A — Apio Jaci Campos de Oliveira — Dalmo Borges dos Santos — Ewerton Garcia de Paula — Fernando de Siqueira Coelho — Francisco de Assis Freitas — Hugo Valter Frota — Humberto Pelicione — João José Gonçalves Leite — João Selem Assef — José Gabriel da Silva Carvalho — José de Lobão Portelada Neto — Lelio Siqueira Maciel de Sá — Luiz Fernando Ferreira Studart — Nelio Gonçalves Torres — Moacir Torres Duarte — Onaldo Maciel — Paulo Raschkovsky — Raul Simonsen — Renato Henriques Pereira e Costa — Scalfiar Alves — Sebastião Abicair — Umberto Benedito de Almeida Prado Couto.

N. — Os candidatos acima deverão comparecer ao C. P. O. R. no dia 20, ás 6,45 afim de serem submetidos a exame de seleção, devendo trazer lapis, borracha, regua, esquadro e transferidor.

TURMA B — Adir Batista Ferreira — Adolfo Madeira Filho — Agenor de Miranda Araujo Filho — Alberto José Caulino — Alberto Nunes Pinheiro — Albino Martins Vilas Boas Filho — Alcir de Azevedo Figueiredo Rocha — Alberto Chagas Pereira — Alberto Pinheiro de Queiroz — Alexandre Henrique Leal — Alexandre José D'Escragnole — Alexandre Nahas — Alexandre Santo Pino Tavares Junior — Alfredo Carlos Taveira de Melo — Alfonso Mancebo — Aloisio Wildhagen de Souza — Alvaro Reis — Amauri de Campos Ribeiro — Anibal Pereira Campos — Antonio Camerino Guterres Filho — Aristides Francisco Garnier Junior — Arnaldo de Souza Aguiar Miranda — Artur Marques Fernandes — Ari Joaquim da Silva — Aurelio do Amaral — Airton Medeiros Auer — Batuira de Souza — Breno Samuel Meireles — Bruno Barilari — Carlos Alberto de Almeida Magalhães — Carlos Joaquim Magalhães — Carlos Marques de Aguiar — Caruso Geraldo Ferreira da Silva — Celso Caçador — Celso Pinheiro — Cid Rocha D'Avila Garcez — Clovis Alfeu Ataide da Silva — Daniel de Freitas — Danilo Ferreira de Araujo — Darli Messias da Silva — Davi de Oliveira — Delci de Souza Dorneles — Dirceu Pacheco de Melo — Djalma de Assunção Marcial — Edmo Monteiro Guimarães — Eduardo Louzada Pascoa — Eduardo Nobrega — Elio Curi — Ernani Galveia — Euclides Velasco Rondon — Fernando Magalhães — Francisco Eugenio Sanuti — Frederico José Guardia de Carvalho — Gabriel Dias da Cruz — Gastão Mata — Geraldo Amilcar Ortiz do Rego Barros — Guilherme Vieira Cavalcanti — Haroldo de Andrade — Heckel Lopes Carneiro — Helio Augusto de Carvalho — Helio Bueno Vieira — Helio Camilo de Souza — Helio da Costa Campos — Helio D'Almeida Cipriano — Helio Magalhães Escobar — Helio Neri — Helio Noronha Maia — Helio Santoro — Henrique Presgrave — Hermenegildo Machado de Medeiros — Hermes de Barros Mascarenhas — Homero Vinagre de Almeida — Hugo Cunha — Humberto Augusto Vieira Alves — Humberto Polo da Silva Porto — Ingvar Goeth Delsgaard — Ireval Jopert — Jair de Melo Guimarães — Jairo Soares Ferri — Jaime de Figueiredo — Jerson Francisco de Souza Lima — João Alfredo de Paranaguá Moniz — Joaquim Pinto Machado Bastos Neto — John Renato Amaral Schaefer — Jorge de Alencar Vieira Machado — Jorge da Silva Santos — José Adalberto Borges de Matos — José Afonso — José Alberto Lebrão — José Caetano Simões — José Carlos de Abreu Rocha — José Carlos Laport — José da Silva Duarte Filho — José Fernandes Garrido Filho — José Francisco Lamego de Morais Sarmento — José Garcia de Abreu e Lima — José Luciano Ferreira Studart — José Maria Frota Lousada — José Rebelo de Souza — Julio Mario Casquilho Cardoso — Keraban Pernambucano Bezerra Correia — Kerson Mauricio Pinaud — Kival Soares Cerqueira — Lair Carvalho Silva — Lauro Almeida de Andrade — Leoutd Cipiniuk — Levi Nunes — Licinio Vieira Mascarenhas — Linaldo Vasconcelos — Lincoln Medeiros Coutinho — Lincoln de Melo Lobo — Luiz Carlos Correia Gonçalves da Cunha — Luiz Carlos Silva Duarte — Luiz Lins Martins — Luiz Marçal Castelo Branco — Luiz Mario Polo — Luiz Portilho Antony — Luiz Rafael Lemos Bastos — Luiz Vieira de Carvalho — Manuel Quesada Filho — Ma-

(Conclue na 10ª pag.)

Vinte Mil Japoneses Desembarcaram em Guadalcanal

Continua a Batalha Pela Posse da Nova Guiné --- Bombardeado Pela Aviação Aliada a Um Cruzador Niponico

WASHINGTON, 16 (U. P.) — A artilharia japonesa esteve, hoje, bombardeando as posições norte-americanas da Ilha de Guadalcanal, enquanto nos mares ao noroeste das referidas posições pululavam os transportes japoneses, dos quais desembarcavam mais forças do Japão, pelo que a batalha pela posse das Salomão se aproxima do seu fim. Entretanto, não ha noticias de que tenha entrado em ação a esquadra norte-americana, salvo uma pequena flotilha de lanchas torpedeiras, que, segundo informações dessa zona de batalha, foi atingido um cruzador inimigo durante outro duelo noturno com as baterias da costa de Bataan, quando todas as defesas navais norte-americanas consistiam de lanchas torpedeiras.

Os norte-americanos contam com aparelhos de bombardeio em mergulho e caças para defesa das suas posições, embora em numero menor do que antes.

Ao que se supõe, o inimigo ainda não está ao alcance dos canhões que defendem o aerodromo de Henderson (Kukum), que é o melhor aerodromo das Ilhas Salomão sul orientais e cuja perda constituiria um rude golpe para os norte-americanos.

Variam os calculos acerca do numero de tropas japonesas já desembarcadas em Guadalcanal, porem calcula-se em vinte mil homens, ou seja quantidade suficiente para formar duas divisões niponicas.

Não existem dados sobre as forças de infantaria de marinha e do exercito regular dos Estados Unidos que se encontram na Ilha.

Não ha duvida que a grande concentração de transportes e navios de guerra inimigos avistados na zona de Faisibuin, ao sudoeste da Ilha de Bougainville e a umas 270 milhas maritimas de Guadalcanal, está destinada a auxiliar muitissimo as tropas japonesas que se encontram na Ilha.

Aparentemente os japoneses dominam o mar em volta da Ilha, onde a sua ação está sendo enfrentada unicamente pelas forças aereas norte-americanas, cujo poderio se desconhece.

Indubitavelmente o almirante Chester Nimitz tinha razão quando ontem disse em Pearl Harbor que os japoneses exercem terrivel pressão.

Um fato notavel é que os japoneses efetuaram os desembarques apenas a 48 quilometros do aerodromo Henderson, ou seja nas proximidades das embranquecidas praias do Cabo Esperança, ao Oeste de Kikim.

Esta posição foi canhoneada duas vezes do mar por poderosas forças inimigas e bombardeada com frequencia do ar.

A defesa norte-americana das posições arrebatadas aos japoneses em principios de agosto se centralizara na zona de Kikim, considerada como chave da Ilha de Guadalcanal.

AVANÇAM OS ALIADOS NA NOVA GUINÉ

MELBOURNE, 16 (U.P.) — A situação das forças terrestres aliadas que combatem na cordilheira de Owen Stanley, na Nova Guiné, sofreu poucas mudanças durante o dia de hoje.

Os australianos, continuando no seu dificil avanço através da garganta que conduz á base japonesa de Kokoda, conseguiram fazer alguns progressos nessa zona de batalha segundo os ultimos despachos recebidos.

Um alto chefe militar aliado afirmou ao correspondente:

"As nossas forças mantêm o seu contacto e sua pressão sobre o inimigo; isso indica que os aliados têm que abrir caminho em direção ás posições inimigas, embora lutando com as dificuldades que lhes apresentam o terreno.

Os bombardeios aliados contra as posições inimigas não diminuiram de intensidade durante as ultimas horas.

Hoje, viste aparelhos de bombardeio pesados, escoltados por numerosos caças do tipo "Kitthawk", atacaram e metralharam as posições japonesas situadas nas proximidades de Templeton. Depois desse ataque os mesmos aparelhos, efetuaram incursões contra a estrada que conduz a Buna.

Toda a zona de Buna foi violentamente atacada durante a manhã de quarta-feira por um certo numero de aparelhos medios de bombardeio do exercito norte-americano do tipo "Douglas B-25". Tambem foi atacado o aerodromo de Salamaua ocupado pelos japoneses. Esta operação foi realizada quasi ao anoitecer e não existem informações sobre os danos causados. Segundo informaram os pilotos que tomaram parte nesse ataque, observaram pouca atividade inimiga nesse aerodromo.

Aparelhos "Hudson" de bombardeio efetuaram um violento ataque contra a aldeia de Allen ocupada pelos japoneses na Ilha de Timor.

Somente na zona de Owen Stanley encontraram as esquadrilhas aliadas alguma resistencia por parte das defesas anti-aereas do inimigo.

Referindo-se á operação que causou graves danos em um cruzador ligeiro japonês, segundo informações oficiais, o capitão Ken Mc. Uller que tomou parte no ataque declarou que, ontem pela tarde, quando pilotava o seu aparelho de bombardeio, avistou um cruzador ligeiro japonês, que navegava em frente á Ilha do Tesouro, ao sul de Bougainville, atacando-o, de quatrocentos metros de altura.

As bombas de calibre medio que transportava no seu aparelho foram lançadas todas sobre a nave inimiga. Segundo observou o mesmo piloto, algumas delas atingiram o navio atacado obrigando-o a reduzir a sua velocidade.

Pouco depois Mc. Uller voltou a passar com o seu aparelho sobre o cruzador inimigo para atacá-lo com as suas metralhadoras.

Não lhe foi possivel observar os novos detalhes do ataque em virtude de ter que abandonar a cena da operação.

FALTAM DETALHES DA BATALHA AERO-NAVAL

MELBOURNE, 16 (U. P.) — Anunciou-se que as tropas norte-americanas de infantaria de marinha travaram séria luta contra as forças japonesas que atacaram suas posições na ilha de Guadalcanal, depois de terem recebido milhares de homens de reforço, desembarcados recentemente na costa norte da ilha. Não se têm detalhes a respeito da batalha aero-naval iniciada ontem diante de Guadalcanal.

COMUNICADO DA MARINHA AMERICANA

WASHINGTON, 16 (U. P.) — O Departamento da Marinha noticiou hoje, que, aproveitando o bom tempo, se reiniciaram os ataques aereos ás posições japonesas de Kiska, a ilha mais ocidental do grupo das Aleutas.

Outras informações revelam que unidades do exército norte-americano fizeram novos avanços por essa cadeia insular com o proposito de estabelecer contacto com o inimigo.

O comunicado do Departamento da Marinha declara que bombardeadores militares de grande raio de ação comprovaram a presença de cinco navios japoneses, destroçados no porto de Kiska, o que prova a pontaria dos anteriores bombardeios.

A ocupação de outra das ilhas Andreanoff, que é mais uma etapa em direção á principal base inimiga de Kiska, foi cumprida "sem dificuldades e quase no maior segredo, sem encontrar resistencia alguma em terra ou no mar", de acordo com as palavras do comunicado do exército.

Tambem revela que o primeiro ataque japonês, desde o de Dutch Harbour, foi realizado por um unico hidroavião pequeno, que deixou cair duas bombas que não causaram danos, e que fugiu em seguida, perseguido pelo fogo anti-aereo norte-americano.

As autoridades militares dizem que a ilha recem-ocupada se presta muito bem como base de avanço, e, quando as forças norte-americanas hajam construido ali posições, poderão empreender uma ofensiva contra Kiska, que é, segundo parece, o unico ponto ocupado pelo invasor. Alem disso, a ilha foi nos ultimos anos uma das mais valiosas estações de pesca das Aleutas, e era utilizada como centro de operações pelos pescadores de bacalhau e salmão.

Entrevista Relampago Com os Jornalistas Brasileiros Em Londres

(Conclusão da 1ª pag.)

menageados, o dr. Alfredo Pessoa, chefe da delegação.

"A nossa visita á sede da agencia nos toca intimamente, disse ele, de tal modo a Reuters se acha ligada á historia do jornalismo. Com efeito, o nome da Reuters é altamente considerado entre quantos mourejam na imprensa do meu país, onde soube conquistar uma grande reputação pelo seu serviço objetivo, exato e copioso, sua ampla visão e sua honesta compreensão das nossas necessidades especiais em materia de noticias.

Acabo de saber que o sr. C. J. Chancellor tenciona visitar novamente o Brasil em breve e parece-me quase inutil dizer-lhe que será ali recebido com grande satisfação.

Estou certo de que essa viagem lhe permitirá constatar as grandes modificações verificadas desde sua ultima estada no Brasil.

Poderá ver tambem o nosso país sob as condições de guerra e a sua visita, estou certo, concorrerá imensamente para reforçar os traços que já ligam os nossos dois paises, numa harmonia e compreensão mutua sempre maiores.

Lord Davidson, que esteve recentemente de visita ao Brasil, e Sir Malcolm Roberts, ao usarem hoje da palavra, elogiaram a continua cooperação do Brasil com a Grã-Bretanha. Lord Davidson disse que a amizade anglo-brasileira era do bom augurio para as relações de confiança e cooperação entre os dois paises, nos anos de após guerra. O Brasil e a Grã-Bretanha, acentuou Lord Davidson, possuiam um amor acendrado pela independencia. E era por isso que a Grã-Bretanha admirava o culto da independencia mantido pelo Brasil, que se sentia tão satisfeita em receber a delegação brasileira. Ele mesmo jamais poderia retribuir a genuina amizade e hospitalidade generosa de que fora alvo durante a sua recente visita ao Brasil.

Sir Malcolm Robertson, por sua vez, disse que desejava levar ao conhecimento do povo britanico a grande divida contraida para com o Brasil, tanto na ultima como na guerra atual. Para todos os ingleses que conheciam o Brasil era uma grande satisfação constatar a grande e verdadeira amizade brasileira.

No momento em que assistiam, na sala de aparelhos, á transmissão de noticias para a America Latina, um dos jornalistas brasileiros aventou a idéia de aproveitarem o ensejo para transmitirem uma "entrevista relampago". O tema escolhido foi o da pergunta que um operador lhes dirigira: — "O que mais lhes impressionou na Inglaterra?" Cada qual tomou da sua caneta-tinteiro rabiscando rapidamente um papel que iam entregando ao chefe dos operadores.

A primeira resposta foi do enviado do "O Globo", sr. Joaquim Ferreira: — "A visita que fizemos, esta manhã, á Abbadia de Westminster, onde fomos colocar uma coroa no Tumulo do Soldado Desconhecido".

"As estrelas, esses maravilhosos farois que Deus colocou á disposição da Inglaterra para que indicassem, no negrume do "black-out", o caminho da Liberdade e da Justiça, servindo de guia aos seus aviões que, todos os dias, levam ao continente a palavra de ordem e confiança no futuro" — escreveu Jorge Maia, da "A Noite".

Danton Jobim, redator-chefe do DIARIO CARIOCA, escreveu: — "A tranquila coragem do povo, a qual se revela em todas as classes sociais, sem alardes nem otimismos excessivo mas animada sempre de uma inabalavel certeza na vitoria".

O redator-chefe do "O Radical", Mario Martins, é laconico: — "A mulher inglesa em funções de guerra".

"A entrevista com Churchill — escreveu Antonio Dias de Menezes, dos "Diarios Associados" — quando o Primeiro Ministro dirigiu ao Brasil um "speech" franco, leal e sincero, como só podia fazer a pessoas de sua inteira confiança".

Para Miguel Arco e Flexa, da "A Gazeta", o que mais impressionou foi "a fidelidade britanica a todas suas convicções e tradições."

Darcy Ribeiro, delegado da imprensa gaucha, fecha a serie de "entrevista-relampago" estendendo uma folha em que se lê: — "Impressionou-me o pensamento invariavel que anima todas as classes sociais — o da vitoria — em torno do qual se tece, sem discrepancia de sexo ou idade, a vida diaria das Ilhas Britanicas".

Antes de se retirarem, os jornalistas assistiram a manipulação automática deste despacho.

Malta, Cemiterio da Aviação do Eixo

Cento e Tres Aparelhos Destruidos Nos Ultimos Combates

LONDRES, 16 (R.) — Os caças e as defesas anti-aereas de Malta, continuando a abrir grandes claros nas formações do Eixo, empenhadas em persistentes ataques sobre a ilha, destruiram 94 aviões do Eixo em cinco dias, até as 4 horas da tarde de ontem, em comparação a sete "Spitfires" perdidos.

"Parece haver poucas duvidas de que os receios alemães, sobre os futuros movimentos aliados na Africa, são responsaveis pelo ultimo assalto do Eixo contra Malta", comenta o correspondente do "Daily Mail".

"Tendo considerado todas as possibilidades, Hitler teria chegado á conclusão de que, o seu primeiro passo deve ser o de tornar Rommel suficientemente forte, tanto para resistir a um ataque, caso se realize um ataque contra as suas forças no deserto oriental, ou para criar uma poderosa diversão, se o ataque vier de alhures.

Afim de adaptar-se a esses planos, Rommel teria necessidade de um afluxo muito maior de reforços através do Mediterraneo, do que lhe seria possivel obter, enquanto Malta estiver no caminho.

Os alemães, empregando ainda um maior numero dos aviões que gastariam de volta contra as cidades britanicas neste inverno, farão sem duvida um outro esforço para quebrar a resistencia de Malta.

"Em primeiro lugar, precisam destruir o aparelhamento protetor da ilha, que é provavelmente a mais fina combinação de defesa aerea no mundo — "Spitfires" de primeira linha e radio-localização — sob o comando do vice-marechal do Ar, K. R. Park".

O marechal Park, atualmente oficial no comando em chefe da RAF no Mediterraneo, foi largamente responsavel pela tatica de combate empregada na Batalha da Grã-Bretanha.

AS OPERAÇÕES DE ONTEM

CAIRO, 16 (R.) — A Luftwaffe experimentou uma nova tatica nas suas tentativas, ontem, para aniquilar a capacidade combativa de Malta. Ao invés de ataques consecutivos, como nos quatro dias anteriores, por aviões "JU-88", escoltados por caças, os alemães tentaram dois ataques massiços, com "Me-109" que traziam bombas. Os nazistas ensaiaram ainda um terceiro ataque, o qual não foi completado.

Embora a proporção das suas perdas em relação aos britanicos fosse reduzida, os atacantes perderam 14 aparelhos, em comparação a 4 "Spitfires" derrubados.

VALETTA, Malta, 16 (Reuters) — Dois aviões de bombardeio do Eixo, foram destruidos, hoje, á hora do almoço, elevando o total das perdas do Eixo, desde sabado, a 103 aparelhos.

Houve seis incursões inimigas hoje, mas, ainda não ha detalhes sobre as mesmas.

103 AVIÕES DESTRUIDOS

LA VALETTA, 16 (Reuters) — Já sobe a cem o numero de aviões do Eixo destruidos pelas defesas de Malta durante o corrente mês de outubro, sendo que noventa e sete deles foram derrubados nesses ultimos cinco dias.

A GUERRA NA CHINA

Os Niponicos Forçados a Abandonar a Baía de Cam-Rans, na China Meridional

SIDNEY, 16 (U. P.) — O capitão francês Pierre Bouvade, que fugiu da Indo-China para a China em um avião do qual se apoderou, para unir-se ao movimento da França Combatente, declarou que submarinos norte-americanos e britanicos afundaram tantos navios de guerra e transportes japoneses, no mar da China meridional, que os niponicos se viram obrigados a abandonar a baía de Cam-Rans, na costa sudoeste da Indo-China, como base naval.

Tambem, revelou que o famoso piloto Lewis Sherman Bishop, ao desaparecido grupo voluntário norte-americano, foi posto sob vigilancia pelos franceses, quando se viu obrigado a descer com paraquedas perto da fronteira da Indo-China e Tailandia. Os franceses o entregaram aos niponicos, sob a condição de que o devolvessem depois de poucas horas de interrogatorio, porem o aviador jamais regressou, considerando-se desaparecido desde o dia 24 de março ultimo.

A AVIAÇÃO AMERICANA BOMBARDEIOU LASHIO

CHUNGKING, 16 (U. P.) — O quartel general Stilwell deu o seguinte nomunicado, sob o numero 46:

"A' tarde de 15 de outubro bombardeadores e caças da força aerea norte-americana atacaram a cidade de Lashio e um aerodromo situado ao norte da Birmania. Foram lançadas muitas bombas na zona sudoeste onde estão localizados os depositos. Os incendios causados eram visiveis de muitos quilometros de distancia.

Foi alvejada com sete bombas a intersecção das pistas do aerodromo. Não se perderam aviões norte-americanos.

Durante o ataque aereo de 27 de setembro a Mang-Shien, a sudoeste de Yunnan, foram destruidos trinta caminhões e mortos quatrocentos soldados japoneses".

Timoshenko Repele os Ataques Nazistas e Melhora Suas Posições em Stalingrado

(Conclusão da 1ª pag.)

quatro tanques alemães, oito caminhões e quatro canhões, sendo mortos 250 soldados inimigos. Na area do mar Negro, em Novorossisk, as forças russas melhoraram consideravelmente as suas posições, capturando uma estrada estrategica que domina o setor e recapturando uma colina que haviam abandonado anteriormente para as tropas rumenas, numericamente superiores.

Num setor da frente noroeste (Kalinin), uma bateria russa fez saltar pelos ares um deposito de combustivel do inimigo e dizimou varias dezenas de soldados.

Um grupo de guerrilheiros ucranianos descarrilou dez trens militares alemães, destruindo tres locomotivas e 68 vagões. Pereceram numerosos alemães e foram destruidas grandes quantidades de equipamento.

Na frente de Rzhev foram desbaratados varios ataques dos canhões "Bertha" do inimigo.

Periodo decisivo da luta em Stalingrado

MOSCOU, 16 (U. P.) — Informou-se, hoje, que a batalha pela posse de Stalingrado chegou a seu periodo decisivo, já contando tres dias a segunda fase do assalto nazista.

O comando alemão lançou ao combate as mais escolhidas tropas de choque do eixo, em quantidade esmagadora, o que permitiu ao inimigo desalojar de algumas ruas, os defensores russos.

Os despachos militares informam que tropas dos Urais, da Siberia, de Belkistan, de Tadjikistan, da Georgia, de Kazahkitan, e os tartaros da região que se estende a leste do mar Caspio, estão combatendo ombro a ombro, nas linhas de batalha de Stalingrado.

Todas as informações coincidem em que não se verificam retiradas da parte dos defensores.

Quando o inimigo consegue avançar, o faz por sobre os montões de cadaveres de seus companheiros, e somente depois de haver pago um preço desproporcionado por um palmo de terreno conquistado.

Informam ainda os despachos que a batalha decisiva pela posse da capital do Volga, teve inicio na quarta-feira, pela manhã, e ainda prossegue no bairro industrial do norte, já tendo os defensores rechaçado centenas de ataques inimigos.

Na quarta-feira, pela manhã, a Luftwaffe efetuou inumeros ataques contra um setor de apenas quilometro e meio de extensão e alguns de profundidade, com o objetivo de destruir até o ultimo vestigio de vida antes de enviar os tanques e a infantaria.

O bombardeio da aviação nazista foi continuo e intensissimo, podendo-se calcular que o inimigo fazia levantarem vôo quatro aviões, de minuto em minuto.

Os ataques prosseguiram durante todo o dia de quarta-feira, até ás 17 horas, noticiando-se que tomaram parte na ação uns mil e quinhentos aparelhos.

Durante esse tempo, os pilotos alemães procuraram destruir todos os obstaculos existentes entre a linha de frente e o rio Volga.

Os nazistas atacaram tambem as passagens do rio, impedindo a chegada de reforços para os russos.

Uma vez retirado o ultimo bombardeador inimigo, a artilharia e os lança-minas do Reich, entraram a funcionar para completar a obra de destruição.

Uma verdadeira saraivada de granadas caiu sobre cada metro quadrado da cidade, dentro da zona batida pelas peças adversarias, durante quatro horas, antes que as unidades couraçadas se lançassem ao ataque.

Tanques alemães, em numero de formação até cem, apoiados por duas divisões de infantaria, que anteriormente haviam sofrido graves perdas, procuraram atravessar o estreito setor, onde, segundo os calculos do comando inimigo, não devia haver um só russo com vida.

Com grande surpreza dos nazistas, porem, sua vanguarda foi recebida com um verdadeiro turacão de metralha procedente de baterias russas ocultas.

O intenso fogo da artilharia dos defensores transformou em uma encarniçada batalha o que os alemães esperavam que seria apenas um desfile de suas forças.

Um após outro, os tanques nazistas sairam da formação inutilizados, ou explodiram, convertendo-se em grandes tochas; mas as colunas dos invasores prosseguiram em seu avanço apesar da perda de trinta e nove tanques.

A essa altura do combate, entraram em ação os tanques russos e uniram seu fogo ao da artilharia.

Centenas de soldados da infantaria inimiga pereceram na estreita passagem aberta pela ação da Luftwaffe.

Ao terminar o dia, as perdas alemãs eram calculadas em quarenta e cinco tanques destruidos e mil e quinhentos soldados mortos.

Apesar da tenaz resistencia dos defensores, o inimigo conseguiu avançar em varios pontos; mas a batalha ainda prossegue com indescritivel violencia.

Outros despachos dizem que os russos continuam melhorando suas posições a noroeste de Stalingrado, entre os rios Don e Volga.

A luta nessa zona é de carater local, tendo os russos ocupado uma secção de trincheiras alemãs.

Os russos rechaçaram varios ataques em pequena escala, na região de Mozdok, ao norte das montanhas do Caucaso, onde os trens blindados apoiam eficientemente as forças defensoras.

Só em uma incursão, um desses trens destruiu oito tanques inimigos.

Ao mesmo tempo, combate-se furiosamente a sudeste de Novorossisk.

Na costa do mar Negro, onde os russos reconquistaram duas colinas, no setor de Bryansk, destacamentos da guarda russa retomaram uma importante colina que dominava as defesas russas em uma profundidade de sete a oito quilometros.

Nessa operação foram aprisionados cento e trinta e cinco soldados inimigos. As tropas alemãs contra-atacaram dez vezes em cinco dias, perdendo 600 homens. Um grupo de guerrilheiros russos fez descarrilarem, recentemente, tres trens militares na Ucrania, destruindo tres locomotivas, sessenta e cinco vagões e grande quantidade de material belico inimigo.

Repelidos todos os ataques nazistas

LONDRES, 16 (U. P.) — A radio Moscou informou á noite, que, na frente de Stalingrado, foram repelidos, hoje, todos os ataques nazistas.

A emissora acrescentou que essa informação fora recebida duas horas antes da estação de radio de Stalingrado.

Destruidos seis trens de abastecimentos

BERLIM, 16 (Captado pela United Press) — A D. N. B. informa que poderosas unidades de bombardeadores alemães horizontais e em picada atacaram ontem intensamente a parte norte de Stalingrado e destruiram com impactos diretos seis longos trens carregados de abastecimentos. A informação acrescenta que ficou interrompido em muitos pontos o trafego da linha ferrea que segue o curso do Volga até Astracan.

Morto o general von Kotze

ESTOCOLMO, 16 (R.) — O "Deutsche Allgemeine Zeitung" anunciou ontem a morte de mais um general nazista, na frente russa, o tenente general da Luftwaffe Hans Gerhardt von Kotze, condecorado com a Cruz de Ferro de primeira e segunda classe.

Luta-se Em Dacar, Informa Vichy

(Conclusão da 1ª pag.)

ouvida aqui, informa que tiveram inicio atividades de guerra sobre Dacar.

Não Ha Detalhes

LONDRES, 16 (R.) — A emissora alemã não transmitiu novos detalhes sobre o ataque aereo que estaria sendo efetuado sobre Dacar, segundo informou, mais cedo, um comunicado de Vichy, irradiado pela mesma emissora.

Atividades Aereas Explica o Radio Alemão

LONDRES, 16 (R.) — A D. N. B. tornou claro que sua informação sobre "atividades de guerra sobre Dacar" se baseou unicamente na comunicação feita pelo governo de Vichy sobre a morte em combate do capitão Daillier.

Depois do seu primeiro telegrama urgente a agencia alemã citou uma informação de Berlim anunciando: "Houve combates aereos sobre a Africa Ocidental Francesa. O Almirantado Francês na noite de hoje anunciou que o membro do avião naval, capitão Dailliere, que pertence á base de Dacar, foi morto em combate.

O Que Anunciam de Londres

LONDRES, 16 (U. P.) — A emissora de Berlim anunciou esta noite que "a luta começou em Dacar", baseando-se no comunicado de Vichy sobre a morte do capitão Dailliere em um combate aereo travado a 11 de outubro. Os circulos bem informados desta capital declararam que não têm nada que comentar sobre a informação de Vichy.

Reina um franco ceticismo nos referidos calculos com respeito aos rumores aparentemente baseados na informação de Berlim, de que o encontro marcava o inicio a primeira fase de uma ofensiva aliada contra Dacar.

Observou-se que a data do incidente era de 11 de outubro, isto é, ha 5 dias. Alem disso, recordou-se que em varias ocasiões se verificaram já escaramuças entre aviões patrulheiros aliados e franceses sobre varias fronteiras africanas. Supõe, portanto, que o incidente em questão, mencionado por Vichy, foi outra escaramuça.

Os circulos do Eixo estão advertindo, ha muito tempo, que os aliados estão preparando uma invasão de Dacar. Na 4a-feira se informou de Madri que um importante comboio aliado se encontrava em viagem ao largo da costa africana, para o sul, em direção de Dacar. Essa noticia não foi, contudo, confirmada. Revelou-se tambem, de acordo com um despacho de Barthurst, Gambia, a presença de tropas norte-americanas naquelas vizinhanças e se isto fosse verdade poderia ter sido um avião norte-americano o que travara luta com o aparelho pilotado pelo capitão Dailliere.

Novo Bombardeio de Colonia

(Conclusão da 1ª pag.)

marcada por numerosos incendios.

Soube-se de fonte fidedigna que os bombardeiros e caças da Real Força Aerea reiniciaram a ofensiva hoje, ao apontar o dia, contra o litoral francês.

As condições meteorologicas no canal da Mancha se adaptavam perfeitamente á atividade aerea diurna em grande escala.

Os pilotos alemães tambem aproveitaram as boas condições do tempo.

Dois aparelhos inimigos, voando a pequena altura, metralharam e bombardearam uma cidade da costa sudeste da Inglaterra, ocasionando vitimas e alguns danos materiais.

Outros quatro aviões alemães metralharam uma localidade do sudoeste da Inglaterra, depois de lançar suas bombas sobre um rio proximo.

Esse ataque ocasionou tambem algumas vitimas.

Sobre a Inglaterra

LONDRES, 16 (U. P.) — Quatro aviões alemães metralharam uma cidade do sudoeste da Inglaterra e causaram vitimas, entre as quais alunos de uma escola.

Os aparelhos atacantes haviam anteriormente, arrojado algumas bombas, que cairam no rio que banha uma localidade vizinha.

O Incidente Entre o Chile e os Estados Unidos

O "Times" Elogia a Boa Vontade do Presidente Roosevelt

LONDRES, 16 (R.) — "A boa vontade do presidente Roosevelt é manifesta declara o "Times" em editorial sobre as relações entre os Estados Unidos e o Chile, acrescentando:

"A recusa do Chile em aderir ás demais republicas americanas, na ruptura com o Eixo, apesar do seu apego aos principios democraticos não se achar em discussão, tem prejudicado a defesa do Hemisferio, cujo fomento e reforço faz parte da politica de Washington. Foram pronunciadas palavras sem rebuços mas, o espirito pan-americano é bastante solido para suportá-las sem qualquer indisposição. O principal, é que sejam negadas todas e quaisquer facilidades aos submarinos. Esta é uma obrigação que a segurança de todas as Americas não permite seja ignorada".

O EIXO NÃO TEM POSSIBILIDADES DE ATACAR A TURQUIA

UMA APRECIAÇÃO DOS CIRCULOS MILITARES TURCOS SOBRE AS TROPAS DISPONIVEIS NOS PAISES OCUPADOS

ESTAMBUL, 16 (U. P.) — Nos circulos militares autorizados desta cidade se declara que, em vista da situação atual na Europa, é improvavel um ataque da Alemanha contra a Turquia durante este outono ou o inverno.

Afirma-se categoricamente que as disposições adotadas pelas potencias do Eixo nas ilhas do mar Egeo, não foram alteradas, de modo algum, e que elas são, atualmente, identicas as que estiveram em vigor durante todo o verão, o que quer dizer que a Alemanha ocupa as ilhas de Leros, Mytilene e Chios, enquanto que a Italia ocupa a de Samos e Nicaria e a Bulgaria ocupa a de Samotracia.

O total das forças italo-germanicas nessas ilhas, que teriam grande importancia, no caso de um ataque contra a Turquia, ascende a apenas 8.000 ou mesmo 10.000 homens, dos quais a maioria se compõe de italianos. Diz-se que em consequencia dos ataques que as forças navais britanicas do Mediterraneo realizaram ha algum tempo contra a ilha de Rhodes, os italianos reforçaram seu exercito no Dodecaneso.

Segundo as mais recentes informações de que se dispõem, as potencias do Eixo têm, atualmente, nos Balcans, de 30 a 35 divisões italianas das quais 20 estão destacadas na Iugoslavia e 10 ou mais na Grecia, Albania, Ilha do Egeo e ilhas do Dodecaneso.

Por sua parte, os alemães têm, atualmente, 4 divisões na Iugoslavia, das quais, uma está na Croacia, outra na Bosnia e as duas restantes estão distribuidas em diversos pontos.

Dispõem os alemães alem disso, de 4 divisões, na Grecia, porem, uma delas em Creta e as outras, inclusive as que anteriormente combatiam na Russia, estão distribuidas em diversos pontos da região continental da Grecia.

Na Bulgaria ha uma só divisão alemã, cujos efetivos são inferiores ao normal dessas unidades de combate.

Essas cifras não incluem a constante afluencia de forças alemãs através dos Balcans para a Grecia e Creta e que são transportadas pelo ar para o teatro de operações na Africa setentrional.

Informações de viajantes chegados de Salonica, confirmam que ha nessas regiões da Europa, uma intensa atividade militar das potencias do Eixo.

Dizem esses viajantes que 3 divisões alemãs, com tanques e aviões, se encontram prontas e concentradas na Macedonia grega.

Entretanto, essa atividade, junto com a recente visita de Mussolini a Atenas, é considerada como uma prova de que é iminente a ofensiva do marechal von Rommel, com um possivel ataque contra a Siria.

O Embaixador Americano na Santa-Sé Conferenciou Com Roosevelt

WASHINGTON, 16 (U. P.) — O representante do presidente Roosevelt junto ao Vaticano, sr. Myron Taylor, informou ao chefe da Nação a respeito de sua recente viagem á Santa Sé.

A proposito, o sr. Taylor declarou: "O presidente Roosevelt se interessou muito por minhas declarações, manifestando-se sumamente satisfeito".

O enviado norte-americano não quis revelar pormenores das conferencias realizadas em Londres e no Vaticano.

Diario Carioca
RIO DE JANEIRO, SABADO, 17 DE OUTUBRO DE 1942

A nossa opinião

"O BRASIL EXISTE!"

EXEMPLARMENTE patriótica foi a cerimonia de ontem, da entrega de espadas aos novos aspirantes do Centro de Preparação de Oficiais de Reserva. E' essa a primeira turma saida do C. P. O. R. depois que o Brasil declarou guerra aos paises do Eixo.

O discurso com que o coronel Americano Freire saudou os jovens aspirantes é lapidar pelos conceitos emitidos, referentes ao grave momento que o Brasil atravessa. O ato de ontem, portanto, teve uma expressão profundamente civica. O orador põe em relevo "o privilegio e a ventura" dos novos aspirantes, componentes da "primeira turma formada sob a vigencia do estado de guerra, no momento em que a Patria conclama os seus filhos para a reação de desagravo ás afrontas recebidas e a Nação olha confiante para as suas forças armadas e delas espera o revide vingador aos insultos á sua soberania".

A certa altura do seu discurso, disse o coronel Americano Freire: "Sois os representantes do povo, junto ás forças armadas; a vossa atitude e o vosso exemplo, no respeito ás leis e no acatamento ás ordens superiores, servirão de orientação para o povo, em sua colaboração no preparo moral e material da Nação para a luta".

O povo brasileiro, em sua generalidade, conhece os deveres e os sacrificios da hora presente. Conhece-os e os aceita. Entretanto, nunca será demais o esforço de todos aqueles que venham, com patriotismo, ajudar a formação de uma completa mentalidade de guerra, isto é, que todos os brasileiros fiquem convencidos de que o Brasil está em guerra, que esta não é platonica e que nós iremos para o campo da luta.

* * *

Diz ainda o coronel Americano Freire: "Do vosso preparo e da vossa bravura dependerá a sorte da Nação, pois que sois vós, jovens oficiais da reserva, os predestinados a comandar os pelotões que, com sangue e lances de heroismo, hão de forjar os louros da vitoria, transmitindo, assim, aos nossos descendentes, o mesmo Brasil independente e forte, que herdamos dos nossos maiores".

Dessa forma os oficiais da reserva do Exército brasileiro estão deante de graves responsabilidades, que, certamente, aceitarão com o mesmo espirito de sacrificio e a mesma bravura que foram sempre o apanagio dos nossos militares.

Estamos, hoje, em face de um momento grave e na expectativa de horas ainda mais graves. E ninguem tem o direito de fugir ao cumprimento dos seus deveres para com a patria, quando ela exige de nós tudo o que lhe podemos dar, até a propria vida. E' esta a caracteristica essencial das realidades que nos cercam.

* * *

Nada poderá afastar o Brasil do caminho que ele preferiu seguir: o caminho da honra. Não foram circunstancias fortuitas que nos levaram á luta. Foram os imperativos da nossa dignidade. Foi a nossa soberania ultrajada pelos pirats hediondos de Adolf Hitler. E, deante dos crimes que esses piratas vêm cometendo, sem cessar, a humanidade, de que o Brasil faz parte, só nos resta manter a atitude que já assumimos. E, por isso, como bem acentuou o coronel Americano Freire "a Nação olha confiante para as suas forças armadas e delas espera o revide vingador dos insultos á sua soberania".

Da lealdade das classes armadas jamais o povo brasileiro duvidou. No passado e no presente essa lealdade foi e é, sobretudo, o simbolo maior da gloriosa corporação que vê na alta hierarquia de Caxias e na humildade de Antonio João, duas expressões luminosas que bem atestam ao mundo que o Brasil existe !

NABUCO DE GOUVEA

MAURICIO DE MEDEIROS

FAZ hoje dois anos que morreu Nabuco de Gouvêa. O tempo passa célere mas a recordação de seu nome fica e com ela a saudade de um grande espirito generoso e bom. Na obra de aproximação intelectual entre França e Brasil, ele foi um dos principais obreiros.

Para servir a ansia de saber que sempre caracterizou uma elite brasileira, cada vez maior, surgiu entre franceses e brasileiros a idéia de trazer ao nosso país, com uma regularidade maior, os grandes mestres da cultura francesa. Georges Dumas era o mais entusiástico defensor dessa idéia. Conhecedor, porem, de nossa psicologia, e confiante em nossa cultura, ele compreendeu logo que a fazer qualquer coisa nesse genero, dever-se-ia agir com espirito de reciprocidade. Daí nasceu a idéia da fundação de um Instituto Franco-Brasileiro de Alta Cultura, a ser mantido para o fim de uma permuta anual de professores da Universidade de Paris e da do Rio. Cada qual dos dois governos pagaria a metade das despesas. E os respectivos conselhos universitarios indicavam anualmente dois professores para irem a Paris ou virem ao Rio.

O autor do projeto de lei de que resultou essa criação foi Nabuco de Gouvêa. Recordo-me do dia em que, Dumas, Nabuco e eu retocamos as ultimas minucias da iniciativa. Graças a ela, pudemos ter aqui mestres eminentes da ciencia e das letras francesas.

Pouco tempo depois, Nabuco trocava o magisterio por um posto na diplomacia, arrastado por seu espirito irrequieto e curioso. Serviu no Uruguai, serviu na Rumania, serviu na Suiça, posto onde o colheu a aposentadoria. Mas o mais curioso é que, sem abandonar seus deveres de diplomata, por onde quer que essas funções o levassem, ele se metia logo pelos hospitais e com seu grande saber e longa experiencia da cirurgia, obtinha colaborar e em pouco tempo se lhe abriam as honras a que fazia jus sua grande habilidade profissional. Porque, acima de tudo, ele era um apaixonado da medicina. Operou no Uruguai, operou em Bucareste, operou na Suiça.

A aposentadoria o trouxe de torna viagem ao seu país e á clinica.

Pouco tempo teve, porem, de consagrar-se a ela nessa sua nova fase de vida. A doença o espreitava, após uma vida de atribulações. E ele não poude ter o prazer, que, acredito, seria dos maiores de sua vida, de ver reconhecidos oficialmente os serviços prestados pela Missão Médica Militar que, sob sua chefia, o Brasil enviou á França na guerra de 14-18.

Essa Missão foi inteiramente obra sua. Desde o decreto de sua criação, instruções para seu funcionamento, escolha de auxiliares, adaptação de um velho casarão e sua transformação em um hospital moderno — tudo foi obra de seu espirito admiravel de organização. Os beneficios que daí resultaram para o bom nome do Brasil foram duraveis. Mais tarde, tendo o Governo Brasileiro feito doação de suas instalações ao Governo Francês, para ali se deslocou uma das Clinicas Cirurgicas da Faculdade de Medicina de Paris.

Extinta a Missão, Nabuco procurou inumeras vezes obter de nosso Governo a expressão de reconhecimento aos serviços prestados por seus auxiliares. Uma inexplicavel má vontade retardou por anos esse reconhecimento. O grande chefe se foi deste mundo. Foi o governo do sr. Getulio Vargas que fez á Missão a justiça que ela merecia. Se lá no outro mundo "memoria desta vida se consente", deve o espirito de Nabuco se ter rejubilado com o ato justo e meritorio do governo.

Dois anos se passaram sobre sua morte. Seus amigos não o podem esquecer, nem tanpouco a patria que ele soube servir com devoção e inteligencia.

TÓPICOS

O GRANDE RESPONSAVEL

APESAR dos esforços das autoridades, o custo da vida continua a subir de modo alarmante. Aumentaram sensivelmente os preços dos generos e de todos os artigos de primeira necessidade. Deste modo, criou-se uma situação dificil para as massas populares. Não apenas os trabalhadores, mas tambem as chamadas classes medias estão sofrendo as consequencias do desequilibrio brusco que se verificou entre a receita e a despesa nos orçamentos domesticos.

Os operarios de determinadas categorias profissionais estão batendo ás portas da Justiça do Trabalho pleiteando melhoria de salarios. O interessante é que os proprios patrões reconhecem a legitimidade e a procedencia de suas reivindicações. Acontece, porem, que os empregadores, por maior que seja a sua boa vontade, não estão em condições economico-financeiras que permitam atender aos pedidos formulados. Daí a impossibilidade de se resolver o grave problema. O governo, ciente do que ocorre, tudo tem feito para contornar a crise. Devemos, pois, confiar no resultado das suas providencias.

Ninguem deve esquecer, porem, que em grande parte é a guerra a causadora de todos os transtornos. Portanto, o responsavel pelas restrições que nos são impostas é o totalitarismo agressor. Foi Hitler quem desencadeou o vendaval de desgraças que atinge todos os povos. Isso não deve ser esquecido. Precisamos odiar o miseravel que lançou o mundo na monstruosa tormenta. Ele terá que pagar pelo seu crime contra a humanidade.

* * *

BOATO INFELIZ...

OS nossos derrotistas, que agora se disfarçam habilmente, vinham espalhando, a proposito da declaração de Stalin sobre a segunda frente, que a Russia estava procurando fazer a paz em separado com a Alemanha. O boato não tinha o menor fundamento, não só em face dos acontecimentos do "front" oriental, particularmente da luta violentissima diante de Stalingrado, como tambem levando em consideração os fatos politicos e os elementos historicos que determinaram a guerra russo-germanica. Mas, apesar de tudo isso, as versões referentes a um entendimento entre Berlim e Moscou continuaram a circular pela cidade.

Ontem, no entanto, o sr. Molotov, em nome do governo do seu país, divulgou uma nota apoiando o projeto anglo-americano no sentido de que os chefes nazistas deverão ser julgados e punidos pelos seus crimes contra a humanidade. Esse comunicado, depois de referir-se nominalmente a Hitler, Goering, Goebbels, Hess, Himmler, Ribbentrop, Rosenberg e outros chefes nazistas, conclue textualmente: — "Renovando a sua advertencia concernente á pesada responsabilidade dos criminosos dirigentes hitleristas e todos os seus cumplices, pelos monstruosos crimes cometidos por eles, o governo russo julga oportuno reiterar a sua convicção, manifestada em anteriores declarações oficiais, de que o governo hitlerista, que não reconhece outra coisa senão a força bruta, deve ser aniquilado pela força esmagadora das nações amantes da liberdade, e no interesse de todo o genero humano, exige que se ponha fim, tão cedo quanto possivel e de uma vez por todas, á quadrilha de assassinos freneticos conhecida como governo da Alemanha hitlerista."

Aí está a resposta dada pelos russos á boataria de paz em separado...

* * *

O JAPÃO EM APUROS

OS japoneses estão perdendo terreno em Nova Guiné, no arquipelago Salomão, nas Aleutas e na China. Segundo as ultimas noticias, Wawell tambem se prepara para atacar a Birmania, partindo da fronteira indú.

No mar e no ar a situação se apresenta igualmente sombria para os niponicos. As perdas em navios e aviões são catastroficas.

Desto modo, mais cedo do que se esperava, os amarelos estão sendo duramente castigados.

A traição de Pearl Harbor exigia, de fato, uma punição exemplar. Os americanos assumiram o compromisso de vingar as vitimas da cilada de Tojo e o estão realizando de forma inexoravel. Mas, como dizem os soldados de Mac-Arthur, a surra apenas começou...

Muitos pensavam que os japoneses não temiam a morte. Isso pode ter sido verdade no passado. Hoje eles estão revelando uma covardia de que só ha exemplo entre os fascistas. Em Nova Guiné como em Salomão, os niponicos fogem apavorados diante das forças aliadas. A marinha tambem tem evitado combate em varios pontos do Pacifico. E, quando forçada a lutar, esquece as tradições de honra dos homens do mar, debandando no melhor estilo italiano... Assim aconteceu em Midway, Coral e Salomão.

O espantalho amarelo já evidenciou a sua fraqueza. O papão não consegue mais intimidar nenhum país. Todos sabem agora no proprio territorio do Micado que a derrota se aproxima fatalmente.

* * *

O COLAPSO DO EIXO

O SR. Richard Law, secretario parlamentar do Foreign Office, fez ontem, em Hull, uma declaração muito interessante a respeito da possibilidade de um subito colapso do Eixo. Segundo sua expressão textual, esse colapso "ocorrerá inesperadamente, sem indicações".

São ainda do alto funcionario britanico essas interessantes considerações:

"Seria um louco aquele que quisesse profetizar o fim da guerra. Mas esta profecia eu me aventuro a fazer, com a mais absoluta certesa do que digo. Quando vier o colapso do Eixo, não teremos nenhum aviso previo. Não haverá uma minuscula frissura a principio, e que depois se ampliará até a derrota da Alemanha e do Japão. Não ha nenhum sinal de advertencia para os terremotos, e não o haverá tambem quando a estrutura do Eixo começar a fender-se, antes de se desfazer em pedaços".

Aliás, na ultima conflagração mundial, foi isso o que aconteceu. Em setembro de 1918, a Alemanha parecia ainda invencivel. No entanto, já estava ás portas da derrota. Todos os livros de memorias dos estadistas aliados confirmam esse fato.

Certamente, o mesmo acontecerá na presente guerra, razão pela qual são procedentes as afirmativas do sr. Law, que, como secretario do Foreign Office, é pessoa muito bem informada.

A IMPORTANCIA DO ULTIMO RAID ALIADO A LILLE

LONDRES, 16 (De Sir Douglas Brownrigg, comentarista militar da Reuters) — A ultima semana se destacou pelos êxitos notaveis de uma das potencias aliadas, e pela tacita admissão de um fracasso do Eixo. O êxito aliado foi o notavel "raid" diurno realizado pelas "Fortalêzas Voadoras" americanas e pelos Libertators, escoltados pelos "Beaufighters", contra a cidade francesa de Lille, no dia 9 de outubro.

O fato surpreendente a respeito dessa incursão é que os bombardeiros aliados, com a perda de 4 maquinas, destruiram ou danificaram severamente mais de 100 aviões inimigos. Sempre se presumiu, de um modo geral, que os caças com bases terrestres podiam desafiar qualquer outro tipo de maquina, mas a incursão contra Lille desmentou essa teoria. Como a cidade de Lille está situada a mais de 90 milhas da mais proxima base de caças britanicos, era improvavel que os aparelhos de escolta, acompanharam os bombardeiros aliados, pudessem permanecer sobre os objetivo por muito tempo, isso se muitos aparelhos conseguissem atingir a área visada, e, consequentemente, os danos causados deveriam ser quase que completamente obra dos bombardeiros. Em resumo, os encouçarados do ar enfrentaram com êxito os destoryers.

Outro notavel incidente da semana foi a confissão do Eixo — confissão de fraqueza — revelada com a retirada dos submarinos nazistas do norte para o sul do Atlantico. Certamente isso indica — se a informação for veridica — que as perdas sofridas pelos submarinos nazistas obrigaram Hitler a compreender que não podem mais esperar cortar a rota vital aliada através do Atlantico de modo que agora volta sua atenção para a rota de abastecimento da Europa e dos Estados Unidos em torno do Cabo de Boa Esperança. Uma simples vista dolhos num mapa nos mostrará como é estreito o espaço maritimo entre o Brasil e a Africa Ocidental e consequentemente quanto é mais facial para os submarinos nazistas realizar a sua tarefa se encontrarem bases adequadas das quais possam operar.

Uma coisa entretanto quero frisar isto é que Hitler traçou os seus planos de acordo com a ação dos aliados. Os seus submarinos foram enviados para rotas mais distantes e menos importantes porque as medidas defensivas aliadas demonstraram uma eficiencia impossivel de ser dominada pelos nazistas. Seu novo campo de ação poderá trazer-lhe mais vitimas por enquanto, mas as enormes distancias que os submarinos nazistas terão de vencer exigirá um esforço muito maior do seus tripulantes já esgotados.

Ambos os incidentes que escolhi para tema de meu comentario — o ataque contra Lille e a alteração no campo de ação dos submarinos do Reich — demonstram a atitude defensiva da Alemanha. Hitler talvez ainda no tenha abandonado completamente a iniciativa, mas, momentaneamente esta parece escapulir-lhe das mãos.

Talvez Hitler já tenha compreendido que não poderá ganhar a guerra na escala que ele queriu, de modo que agora se contentará em procurar conservar o que já conquistou. Se isso for realmente verdade, quais serão as perspectivas de êxito do Fuehrer? Nas primeiras fases da guerra, a ofensiva sempre demonstrou ser capaz de conquistar êxitos, os tanques dominavam os campos de batalha, mas, como sempre, os novos metodos de ataque evocaram novas armas de defesa. Surgiram os canhões anti-tanques e a artilharia movel demonstrou tambem ser capaz de enfrentar os tanques.

Gradativamente a defesa foi reconquistando o terreno perdido — como tão claramente demonstra a situação no Egito.

Se Hitler adotar uma tatica defensiva geral, afim de conservar o que conquistou, seria tolice confiar nos metodos que lhe deram êxito no inicio da guerra. Devemos planejar novos metodos de ataque, e me parece que os encontramos nos bombardeiros pesados. E' um velho principio militar — golpeia o inimigo em seu ponto mais vulneravel, ou seja a frente interna e as areas industriais.

Eis porque sugiro que o raid contra Lillie foi o mais importante de todos os acontecimento de toda a guerra — não pelo fato em si, mas pela tendencia que releva.

Registro de industriais e revendedores de alcool

Devem-se registar no Instituto do Açucar e do Alcool, nesta capital, todas as pessoas ou firmas que desejarem adquirir alcool para fins industriais ou comerciais, ou ainda para consumo médico.

São obrigados a este registo:

1) — as firmas ou empresas industriais que empreguem alcool na confecção de seus produtos;

2) — os hospitais e casas de saude em geral;

3) — as farmacias e laboratorios farmaceuticos;

4) — os varejistas que revendam alcool.

Os estabelecimentos industriais, hospitalares ou farmaceuticos deverão registar-se na propria sede do Instituto do Açurar, á praça 15 de Novembro n. 42, onde serão atendidos diariamente, das 12 ás 18 horas.

Os comerciantes varejistas devem inscrever-se por intermedio do Sindicato do Comercio Varejista de Generos Alimenticios, á rua do Rosario, 54, 8.º andar, que transmitirá ao Instituto do Açucar as inscrições recebidas, uma vez findo o prazo para o registo.

Este prazo terminará impreterivelmente no dia 20 do corrente para o Distrito Federal.

Os interessados que deixarem de se registar no prazo referido ficarão privados de adquirir quaisquer quantidades de alcool para o seu comercio ou industria.

ATOS DO CHEFE DO GOVERNO

EXTINTA A GRADUAÇÃO DE SARGENTO AJUDANTE NO EXERCITO

DECRETOS NAS PASTAS DA JUSTIÇA, EDUCAÇÃO, FAZENDA, RELAÇÕES EXTERIORES, GUERRA, AERONAUTICA E VIAÇÃO

Extinguindo a graduação de sargento-ajudante o presidente da Republica assinou o seguinte decreto-lei:

"Art. 1º — Fica extinta, no Exercito, a graduação de sargento-ajudante, consignada no art. 85, parag. 2º, letra a, do decreto-lei n. 3.864, de 24-XI-1941.

Pragrafo Unico — São entretanto conservados os sargentos-ajudantes atualmente existentes, sendo-lhes assegurados os direitos e deveres que, no Estatuto dos Militares, lhes são devidos.

Art. 2º — Passam a ser as seguintes as graduações militares das praças do Exercito: 1) Aspirantes a Oficial; 2) Cadetes; 3) Alunos das Escolas Preparatorias; 4) Subtenentes; 5) Sargentos — 1º sargento, 2º sargento, 3º sargento; 6) Alunos dos Centros ou Nucleos de Preparação de Oficiais da Reserva; 7) Cabos.

Art. 3º — As vagas oriundas da passagem para a reserva, reforma ou morte dos atuais sargentos-ajudantes não mais serão preenchidas, devendo o acesso processar-se diretamente da graduação de primeiro-sarto a sub-tenente, ressalvando contudo o direito de acesso dos sargentos-ajudantes presentemente existentes e que satisfaçam ás exigencias legais.

Art. 4º — Em cada corpo de tropa, estabelecimento ou formação de serviço, onde se der vaga de sargento-ajudante, as funções correspondentes serão preenchidas pelo primeiro-sargento mais antigo, que doravante se denominará, primeiro-sargento ajudante.

Paragrafo Unico — Os quadros dos primeiros sargentos será assim aumentado de tantos primeiros-sargentos quantos forem os sargentos ajudantes substituidos até o completo desaparecimento destes.

Art. 5º — Revogam-se as disposições em contrario."

ATOS NAS DIVERSAS PASTAS

O presidente da Republica assinou os seguintes decretos:

NA PASTA DA JUSTIÇA

Nomeando Carmel Licio, Helena Pereira Fluza Lima e Niuza Alves Correia para exercer o cargo de escriturario, classe E.

NA PASTA DA EDUCAÇÃO

Nomeando Dalva da Fontoura Andrade, Guiomar Ferreira de Matos e Jaci Lopes de Souza, datilografo, classe D, para exercerem o cargo de escriturario, classeE.

NA PASTA DA FAZENDA

Nomeando: Candida Circuncisão Costa para exercer o cargo de datilografo, classe G; Helena de Morais de Oliveira, Norma Alcantara e Odete Bentes Miranda para exercerem o cargo de escriturario, classe E; e Arquimino Lobo Furtado para exercer, interinamente, o cargo de contador, classe H.

Aposentando: Basilio Mercadante no cargo de escrivão da Coletoria das Rendas Federais em Piraju', São Paulo; Francisco Antonio da Cruz no cargo de trabalhador, classe D; Francisco Antonio da Cruz no cargo de trabalhador, classe D; Francisco Teixeira de Toledo no cargo de coletor das Rendas Federais em Siqueira Campos, Paraná; Severino Pereira da Silva no cargo de servente, classe D; Carlos Antonio Reis no cargo de trabalhador, classe B; e Pedro Pires de Camargo no cargo de policia fiscal, classe 8.

Aproveitando Djalma Pereira da Cunha Vasconcelos, escrivão de 1a entrancia, padrão F, em disponibilidade, do Ministerio da Guerra, no cargo de escriturario, classe F.

Promovendo os seguintes escrives de Coletorias das Rendas Federais: Helena Barros Correia, em Rio Largo, Alagoas, para identico lugar na 2a Coletoria das Rendas Federais em Rio Largo, no mesmo Estado; João da Mata Pereira Guimarães, em Rio Verde, para identico lugar na Coletoria das Rendas Federais em Prados, Minas Gerais; e Kestas Alves Medeiros, em Barras, Piaiuí, a coletor das Rendas Féderais em Grajau', Maranhão.

Removendo, a pedido: Antonio Olivio Machado, escrivão da Coletoria das Rendas Federais em Palmas, Paraná, para identico lugar na Coletoria das Rendas Federais em Porto Calvo, Alagoas; Sá Fortes Pessoa, escrivão da Coletoria das Rendas Federais, em Capetinga, Minais Gerais, para identico lugar na Coletoria das Rendas Federais em Campo Formoso, no mesmo Estado; Armando do Lago Albuquerque, escrivão, interino da Coletoria das Rendas Federais em Siqueira Campos, Paraná, para identico lugar na Coletoria das Rendas Federais em Morretes, no mesmo Estado; e Gilberto Francisco Salcedo, marinheiro, classe 3, da Alfandega do Rio Grande, Rio Grande do Sul, para a Alfandega de Porto Alegre, no mesmo Estado.

Tornando sem efeito o decreto que nomeou Hymard Andrado dos Santos, continuo, classe 4, para exercer, interinamente, o cargo de contador, classe H.

Demitindo a bem do serviço publico Mozart da Silveira do cargo de escrivão, classe 4.

NA PASTA DAS RELAÇÕES EXTERIORES

Aposentando, no interesse do serviço publico Arnaldo Guimarães no cargo de auxiliar de consulado, padrão N.

Nomeando Jodete Soares de Miranda para exercer o cargo de escriturario, classe E.

Tornando sem efeito o decreto que nomeou Candida Circunciso Costa, para exercer o cargo de datilografo, classe K.

NA PASTA DA GUERRA

Transferindo, por necessidade do serviço o tenente coronel Eduardo de Carvalho Chaves do 16º para o 24º Batalhão de Caçadores.

Promovendo, por merecimento, a major o capitão Mario Ferreira Barbosa Pinto.

Promovendo, por antiguidade, ao posto de 1º tenente, os segundos tenentes Adavio Sabino de Oliveira e Arnandj Xavier da Rocha.

Nomeando: Antonio Vieira da Silva, carteiro, classe D. Odilon Soares de Carvalho, servente, classe B. Irlo Augusto Pais Leme, carteiro, classe D. Antonio de Lisboa Leal, Floriano da Costa Brandão, João Monteiro Bona e Manuel Claudio Carvalho para exercerem o cargo de escriturario, classe E:

NA PASTA DA AERONAUTICA

Nomeando Aurelio Gonçalves de Magalhães e Ernesto da Silveira Bagdocimo para exercerem o cargo de escriturario, classe E.

NA PASTA DA VIAÇÃO

Nomeando: Ariston de Souza Valente guarda-sanitario, classe C, Domingos Soares de Brito, operario de artes graficas, classe D, José Pessoa Cavalcante, servente, classe C, Osvaldo Torres Galvão, postalista, classe E. Aldeonora de Vilhena Machado, Conceição Gonçalves, Celina da Silva Gonçalves; Dalila Reichmann; Eulalia Sofia Metelo; Elvira Ternis Correia; Euclides de Souza; Helio de Abreu Moreno; Joaquim Felipe Cavaleiro Filho; José Seice Junior; Lina Bastos de Roure; Luci Carneiro Ramos Azevedo; Mariana Almeida; Marcel Maria Tarrisse da Fontoura; Paulo de Figueiredo e Rosa Lisboa Barbosa para exercerem o cargo de escriturario, classe E.

Aprovando projetos e orçamentos: da importancia de ... 43.379:385$000, para a construção do trecho Caculé, e o divisor de aguas do rio de Costas e rio São Francisco, da ligação Brumado-Monte Claro, da Viaço Ferrea Leste Brasileiro; e na importancia de .... 8.140:151$538, para a construção dos primeiros 21 km. da ligação da Viaço Ferrea Leste Brasileiro com a Estrada de Ferro Nazaré, Baia.

NO CONSELHO NACIONAL DE AGUAS E ENERGIA ELETRICA

Outorgando á Sociedade Anonima Industrias Reunidas Francisco Matazarro concessão para o aproveitamento progressivo de energia hidraulica na cachoeira "Salto Palmital", municipio de União da Vitoria, Paraná.

OUTROS DECRETOS

O presidente da Republica assinou, ainda, os seguintes decretos-leis:

Tornando extensivas aos militares da Marinha as vantagens de que trata o decreto-lei 4819.

— Aprovando tabela numerica para o pessoal extra numerario mensalista do Forte de Munduba da Diretoria de Artilharia de Costa.

COMENTARIO INTERNACIONAL

Dacar e a Guerra dos Nervos

Antonio Bento

INTENSIFICAM-SE os rumores referentes á abertura duma segunda frente aliada na Africa. Com a viagem a Londres do marechal Smuts, o problema passou a ser discutido na propria imprensa britanica. E' mesmo provavel que a questão tenha sido largamente debatida perante o parlamento inglês, na recente sessão conjunta das Camaras dos Comuns e dos Lords, no transcorrer da qual falou o "premier" da Africa do Sul.

Todos sabem que o marechal Smuts é uma das grandes figuras do cenario politico mundial. Seu renome internacional vem desde a Guerra dos Boers, tendo portanto quase meio século de existencia. Durante esse longo periodo, ele vem se batendo sem desfalecimentos pela causa da democracia, tendo uma atuação destacada durante a ultima conflagração mundial. Do mesmo modo que ajudou a Inglaterra a vencer a Alemanha de Guilherme II, o general Smuts está auxiliando a mãe patria a aniquilar o banditismo nazista. A Africa do Sul é um país livre e por isso não pode deixar de trazer a sua colaboração para a grande causa das Nações Unidas, que derrotarão o Eixo, livrando o mundo dos regimes de rapina e de opressão.

Como se sabe, os corsarios nazistas estão operando intensamente no Atlantico Sul. Durante as ultimas semanas, os comunicados de Roma e Berlim aludem a repetidos afundamentos de navios, ocorridos na costa africana. Graças ás eficientes providencias tomadas pelo comando das forças aero-navais brasileiras, diminuiram os atos de banditismo dos submarinos do Eixo contra a nossa navegação de cabotagem. Os piratas nazi-fascistas atacam de preferencia navios desarmados, porque o que eles têm em vista é o assassinio de mulheres e crianças. Mas, fracassou inteiramente o golpe terrorista planejado pelos dirigentes eixistas contra o Brasil. Reagimos de forma inteiramente inesperada para os salteadores fascistas, os quais contavam que acontecesse aqui o que sucedeu em varios paises da Europa, hoje avassalados e gemendo sob o mais duro dos cativeiros.

* * *

Deante da ameaça do Eixo contra a Africa, o marechal Smuts não pode estar tranquilo. Daí talvez a sua atual viagem a Londres, depois da recente passagem pelo Egito, onde certamente discutiu com o alto comando britanico a estrategia da guerra na Africa.

Em face dos indicios acumulados nas ultimas semanas, os nazistas espalharam a noticia de que uma poderosa esquadra anglo-americana estaria navegando no rumo de Dacar. Essa noticia não foi obviamente confirmada em Londres ou em Washington. Mas, ontem o radio de Vichy, segundo uma retransmissão feita pela D. N. B., noticiou que teria começado o ataque aero-naval contra a base colonial francesa. Essa informação não se confirmou até tarde da noite. Talvez seja um rebate falso destinado a obter qualquer informação das capitais aliadas. De qualquer modo, o governo de Berlim tem razões em andar alarmado.

Já ontem, certas noticias de fonte nazista davam como provavel a abertura da segunda frente na Normandia. Como se vê, a guerra dos nervos deixou de ser uma arma de Hitler para ser uma arma aliada contra o Eixo.

1.776

NA PREFEITURA DO DISTRITO FEDERAL

NO GABINETE

Em seu gabinete o prefeito recebeu, ontem, os srs. Souza Dantas, Hemete Socci, J. de Souza, João Batista Canto, almirante Castro e Silva, Assis Figueiredo, Meira Lima e Edison Passos.

O PREFEITO FEZ-SE REPRESENTAR

Pelo seu assistente militar, o prefeito fez-se representar nas missas de 7º dia de Francisco de Assis Prates, George Eduardo Weaver e Paulo Cardinali Moreira Lima, vitimas do acidente do Tunel do Leme.

A DESAPROPRIAÇÃO DO PALACE HOTEL

Em virtude do áto que desapropriou, por utilidade publica o Hotel Palace, o prefeito Henrique Dodsworth recebeu telegramas de aplausos dos srs. Ciro Farina e da Comissão do Plano da Cidade.

O DECRETO SOBRE AS CONSTRUÇÕES PROLETARIAS

Dada a grande importancia das modificações introduzidas no decreto 6.000, na parte referente a construções proletarias, o prefeito Henrique Dodsworth recebeu telegramas de aplausos dos srs. Julio Teixeira de Carvalho, Vitorino do Amaral, Lourenço Guimarães, Celso Manhães, Agostinho Barbosa Nora e Antonio Pereira, moradores em Olaria, Braz de Pina, Penha e Penha Circular.

O diretor do Departamento de Vigilancia, da Prefeitura, baixou uma ordem de serviço determinando que, em virtude de vir a ser exibido no Cine São José, nos dias 19, 20, 21 e 22 do corrente, ás 9 horas da manhã, um filme sobre defesa passiva anti-aérea, especialmente para os serventuarios do Departamento, devem os chefes do Serviço de Inspeção e dos Distritos, providenciar o comparecimento obrigatorio dos vigilantes escalados em serviço noturno nos dias imediatamente correspondentes aos das respectivas folgas; o comparecimento, tambem obrigatorio, de todos os funcionarios de natureza policial e dos vigilantes escalados em serviços diurnos, dividindo-os em quatro turmas correspondentes aos quatro dias de exibição.

Foram igualmente convidados para essas exibições os diretor e professores da Escola de Policia, bem como os demais funcionarios de categoria daquele Departamento.

SUBSTITUIÇÃO DE CAUTELAS DAS "BERGAMINAS"

De acordo com a determinação do diretor do Departamento do Tesouro, o Serviço de Preparo da Divida receberá hoje e segunda-feira proxima, das 11 ás 14 horas, as ultimas cautelas do emprestimo denominado "Bergaminas" de qualquer numeração, para a devida substituição.

SUBMETIDA A PROCESSO ADMINISTRATIVO A BAILARINA OLENEWA

Tomando conhecimento do incidente ocorrido em um dos camarins do Teatro Municipal, o prefeito Henrique Dodsworth determinou fosse instaurado processo administrativo contra a bailarina Maria Olenewa, para apurar a responsabilidade da mesma nas acusações que lhe são feitas.

SECRETARIA DO PREFEITO

Despachos do prefeito Henrique Dodsworth:

NA SECRETARIA DO PREFEITO

Paulo Pereira Dias — Indeferido tendo em vista as reiteradas infrações apuradas pelo Departamento de Fiscalização.

José Martins Junior — O movimento para obtenção de donativos para aquisição de avião é por sua natureza de iniciativa particular, não podendo a Prefeitura participar do mesmo, a não ser sob a forma de auxilio financeiro, o qual já tem feito. Não há, pois, o que deferir.

Conferencia Vicentina de Jacarepaguá — Indeferido, por falta de amparo.

Associação Cristã Feminina — Deferido, quanto ao imposto fixo.

Vera Grabinska e outro e Ateneu São Luiz — Ao chefe do Serviço de Teatro.

NA SECRETARIA GERAL DE ADMINISTRAÇÃO

Imobiliaria Comercial S. A. — Autorizo, obedecidas as prescrições legais.

NA SECRETARIA GERAL DE VIAÇÃO E OBRAS

Cia. Carris, Luz e Força do Rio de Janeiro e Cia. Ferro Carril do Jardim Botanico — A' Secretaria de Viação para considerar o assunto em face do esclarecimento prestado.

NO MONTEPIO DOS EMPREGADOS MUNICIPAIS

Alfredo Ferreira — Em face do parecer, deferido, por equidade.

DESPACHO DO SECRETARIO DO PREFEITO

Oficio I-131, da Inspetoria Geral de Iluminação — Ciente.

COMPARECIMENTO URGENTE

Estão sendo chamados com urgencia ao PSE (Palacio da Prefeitura) para tratar de interesse de serviço, segunda-feira, dia 19, das 11 ás 16 horas, os serventuarios encarregados dos nucleos: 091 — 358 — 474 — 260 — 252 — 289 — 105 — 210 — 478 — 423 — 182 — 306 — 462 — 217 e 295.

DEPARTAMENTO DE FISCALIZAÇÃO

Despachos do diretor:

Hermano Barcelos — Alberto Ribeiro de Cerqueira Lima e Rafael Paci — Mantenho os autos.

Sara Gouveia Portela — Rui de Almeida — Nivardo de Almeida — Carlos Toussaint Gomes Martins Jr. dr. e Joaquim Leandro da Mota — Cancelo os autos.

Rita Isabel Ferreira da Costa — Deferido.

EXIGENCIA

Giulio Gato — Compareça para esclarecimentos.

DEPARTAMENTO DE VIGILANCIA

Atos do diretor:

Superior de dia: de 16 para 17 — Chefe de Distrito — Clovis da Rocha Leão.

CONVOCAÇÃO

Os chefes de Serviço de Inspeção, estão convocados para uma reunião em meu Gabinete, no proximo dia 20, terça-feira, ás 14,30 horas.

COMPARECIMENTOS

Determino compareçam ao Serviço Medico, dia 19, ás 13 horas, os serventuarios — Joaquim Cardoso Lemes, Albino Alves Carvalho e José Henrique de Melo; ao Juizo de Direito da 6ª Vara Criminal, segunda-feira, dia 19, ás 14 horas, o vigilante José Hilario da Almeida; ao Juizo de Direito da 14ª Vara Criminal, segunda-feira, dia 19, ás 13 horas, o fiscal de vigilancia Manuel Martins da Rocha; no meu gabinete, segunda-feira, dia 19, ás 14 horas, o vigilante ajudante Nilo Sardinha; e ás 14,30 horas, os oficiais de vigilancia — Renato Cotta, Alexandre Magno do Amaral, Edison da Silva Dutra, Roberto Trompowsky, Aristides Manuel Fernandes, Benedito de Matos Trindade, João Batista Gouveia, Edmilson Porto Rodrigues, Julio Acioli, Otacilio Ribeiro da Silva, Plinio Moreira Lemos, Pedro Afonso Machado, Ataulpa de Azevedo, Alvaro Faria Correia, José de Faria Lemos, Rubens de Oliveira Machado, Elias Gaze, Virgilio de Barros Correia.

João Soares de Amorim e o interprete Edgar Mege Filho.

EXTRANUMERARIOS ADMITIDOS E EXCLUIDOS

Devidamente autorizado pelo prefeito Henrique Dodsworth o secretario geral de Administração excluiu, a bem do serviço, o extranumerario mensalista Francisco Pereira da Mota, da Secretaria de Saude e Assistencia e o trabalhador Alexandrino Pereira Martins, da Secretaria do Prefeito, por não serem mais necessarios os seus serviços. Bem como, devidamente autorizado pelo prefeito, foram admitidos para a Secretaria Geral de Finanças, os seguintes extranumerarios mensalistas: como tipografo Abilio Rodrigues do Carmo Junior, desenhistas Estanislau Vitoldo Zarembe, Julieta Velho da Silva Loureiro e Milton Pierre; oficial administrativo José de Carvalho Guimarães, escriturarios Antonio Carlos Betim Pais Leme e Antonia Batista de Figueiredo; telefonistas Amelia Rego Lins e Angela Casela Lister; trabalhadores Gustavo Monteiro Schmidt, Severo Domingos dos Santos e Wilson Gomes da Rosa e, como estafeta diarista, Orlando Boti. Os candidatos admitidos deverão comparecer no proximo dia 21 do corrente, no Serviço de Controle Legal, munidos dos documentos exigidos.

CONCURSO PARA CONTADOR DA PREFEITURA

Será realizada depois de amanhã, ás 20 horas, no Instituto de Educação, á rua Mariz e Barros, a prova de Português, do Concurso para contador extranumerario da Prefeitura. Para essa prova estão sendo chamados os candidatos de ns. 5, 8, 10, 11, 15, 20, 34 e 39, devendo os mesmos comparecerem munidos de caneta tinteiro com tinta azul-preta. A identificação dessa prova será quarta-feira proxima, ás 14 horas, no Serviço de Coordenação do Departamento de Organização.

SECRETARIA GERAL DE ADMINISTRAÇÃO

Ato do dr. Jorge Dodsworth, secretario geral:

Foi transferido: — Pedro Augusto Cansansão, da Secretaria de Viação para a Secretaria Geral de Saude e Assistencia.

DESPACHOS

José Joaquim Correia — Concedida a licença, pelo prazo de 170 dias, de acordo com o laudo medico.

Epifania de Lima Valverde — Concedida a licença por 30 dias, em prorrogação, com um 1/3 de vencimentos.

José Ferreira Tavares — Concedida a licença por 90 dias, em prorrogação.

Ieda Silva Lobo — Nada há que deferir.

Helio Mendes Gonçalves e Jorge Costa — Concedida a licença pelo tempo que durar a convocação.

Antonio Matias Gomes Cruz — Alfredo A. Pita — Luiz de França Ferreira e Antonio Gurjão Rocha Filho — Indeferido por falta de amparo legal.

Odilon Benevolo — Indeferido de acordo com a informação do diretor do Departamento do Pessoal, em observancia ao disposto no artigo 53, do decreto-lei 3770, de 28 de outubro de 1941, do Estatuto dos Funcionarios Publicos Civis da Prefeitura.

DEPARTAMENTO DO PESSOAL

Despachos do diretor:

Kuzia Santanilo da Costa — Compareça para concordar com o desconto do que foi recebido a maior pelo funcionario.

Duilio Nogueira Itagiba — Anote-se.

Ogarite M. Fernandes — Indeferido.

Maria Madalena Teixeira Lima — Nada ha que deferir.

José Eugenio de Souza — Antonio José da Silva — Otilia Miguez Guia — João Transmontano — Antonio Clemente de Araujo e Alfredo Rodrigues Gaspar — Restituam-se, em termos.

Hermogenes Pires de Campos — Autorizo em termos.

Otacio Amaro da Silva — Levante a perempção e satisfaça a exigencia.

Silvio Gonçalves Cordeiro — Promova em Juizo a justificação de nome.

SERVIÇO DE CONTROLE LEGAL

Carlos Fernandes — Leda Sá Pavaneli — Jorge Neva (Moll e Ail) Pinheiro Oliveira Lima — Compareçam.

Marcos Alegre — Junte carteira profissional.

Elza Pereira Fernandes — Pague a taxa de expediente relativa á perempção.

SERVIÇO DE INSPEÇÃO MEDICA

Amelia Gransfel — Compareça, dentro de 72 horas.

SERVIÇO DE CONTROLE FINANCEIRO

Albino Pereira Paulino — Compareça para esclarecimentos.

SECRETARIA GERAL DE EDUCAÇÃO E CULTURA

Despachos do coronel Jonas Correia, secretario geral:

Arsiteo Homem da Costa e Raul de Mesquita — Restituam-se.

Honorina Ventania Rabelo — Defiro.

DEPARTAMENTO DE EDUCAÇÃO PRIMARIA

Atos do diretor:

Foram designados: — Margarida P. do Amaral, para o Colegio Rio Grande do Sul.

Corina Louzada Pereira Mendes, para a Escola Haiti.

Foram transferidos: — Alcide Briani Ribeiro, para o Colegio Cocio Barcelos; Iolanda A. Fonseca, para a Escola Mem de Sá; Inez G. Madeira, para o Colegio Quintino Bocaiuva; Niceforo da Silva Bica, para o Colegio José de Alencar; Inacio Pires de Oliveira, para a sede do 11º D. E.

ENSINO RELIGIOSO

Foram designados mais os seguintes professores para a superintendencia do ensino religioso nos estabelecimentos de educação publica primaria: Superintendentes: Rosa Gonçalves Marques, para o 8º D. E. e Beatriz Castelo Branco Gonçalves, para o 13º D. E.: — professores: — Edna May de Freitas Almeida, Maria Tereza Carneiro, Maria G. Fonseca, Alzido Angra de Oliveira, Beatriz Maria Sampaio Carcez, Heloisa Penteado Lunardelli, para o 3º D. E.; Adir Ludolf Torelli, Noemia Gentil Marcal, Nair Vidal do Amaral de Souza, Antonieta C. Coelho de Almeida, Ondina Barreto de Aguiar Pereira, Cecilia Storino Dell'Osso, Carmen da Silva Plentraner Tracelha da Silva Leal Almeida, Maria Dulce Cardoso Limoeiro, Irene Amaral da Silva, Ondina Pacheco, Déa Costa Valadão, Antonio Paes Campos de Melo, Ivone Vaz Porto de Sá, Carmen Cancela Colares, Lucia Pires da Cruz, Samaritana dos Santos, Idalia Wildhagen, Matilde de Souza Pinto Parente, Gentil M. Nogueira de Luca, Doria Z. Arruda, Rosa de Azevedo Cunha, Anita Hungria Rosquinho Dulce de Ilha Rodrigues, Rute de Macedo Ribeiro, Zuleica de C. Caminha, Alice de Almeida Silva, Hadjar Marcal, Sônia Motor Couto, Maria de Lourdes Machado Cunha, Joana Porfirio, Geraldo de Carvalho, Laura Viana Correia, Maria Luiza de Azevedo Rocha, Maria Baptista, Marcelina B. Montoano, Maria H. Bacelar da Silva Fonseca, Lais Feio, Franklin Pereira Sarmento, Rosa Gomes Barroso, Constancia Vilar Maior Braga e Maria de Rocha Soares, para o 8º D. E.; Irene Pinto, Maria Helena Vieira Dias, Elvina Shool, Norah Horta e Nilza da Mota Antunes, para o 9º D. E.

PAGAMENTOS DE HOJE NA CAIXA REGULADORA DE EMPRESTIMOS

Será feito hoje o pagamento das seguintes propostas:

49684 — 49686 — 49687 — 49688
49689 — 49691 — 49693 — 49694
49695 — 49696 — 49697 — 49698
49700 — 49701 — 49703 — 49704
49705 — 49711 — 49713 — 4714
49715 — 49718 — 49720.

ATRASADAS

46158 — 47245 — 49376 — 49415
49422 — 49451 — 49463 — 49474
49488 — 49501 — 49502 — 49525
49543 — 49547 — 49554 — 49555
49557 — 49566 — 49567 — 49575
49580 — 49593 — 49614 — 49616
49618 — 49621 — 49623 — 49624
49631 — 49633 — 49635 — 49637
49640 — 49644 — 49646 — 49653
49654 — 49655 — 49657 — 49658
49660 — 49661 — 49662 — 49663
49666 — 49670 — 49671 — 49673
49677 — 49678 — 49683 — 49958
50038 — 50175 — 50181.

ADMINISTRAÇÃO FEDERAL

Ministerio da Guerra

O coronel Angelo Mendes de Morais, comandante do Regimento Floriano, da guarnição da Vila Militar, acaba de ser posto á disposição do ministro das Relações Exteriores da Venezuela, durante sua permanencia nesta capital. A comissão ora conferida ao antigo chefe do gabinete do ministro Eurico Dutra, quando diretor da Aviação Militar, foi feita pelo titular das Relações Exteriores do Brasil.

— Está sendo chamado á R-1 da Diretoria de Recrutamento, para tratar de assunto de seu interesse, o 2º tenente da reserva Vitor Vasconcelos.

— O ministro da Guerra recebeu na manhã de ontem, em conferencia, o sr. Batista Lusardo, embaixador do Brasil junto á Republica Oriental do Uruguai. A' tarde, recebeu aquele titular, tambem em conferencia, o chanceler Osvaldo Aranha, que se fazia acompanhar do embaixador Lusardo.

— O ministro Eurico Dutra acaba de receber do sr. Rui Carneiro, interventor federal na Paraiba, comunicação de haver sucumbido, em um lamentavel acidente de aviação, nas proximidades de João Pessoa, o capitão Plinio Coriolano, ajudante do 15º Regimento de Infantaria. Pereceu tambem nesse desastre o sargento da aeronautica Valter Fernandes, que pilotava o avião, cujo aparelho pertencia ao Aero Clube de João Pessoa.

— Foram assinadas, ontem, portarias dispensando os capitães da arma de infantaria Teodomiro Gaspar de Almeida e Renato da Costa Mendes, das funções que exercem no Colegio Militar do Rio.

— Ficaram adidos os segundos tenentes Noé Leite Pessoa e José Rodrigues, e aspirantes Clovis Militão de Albuquerque Abrahão da Silva e Altair Chaves Pacheco.

— Apresentaram-se, por diversos motivos, os seguintes oficiais: major Nicolau Gonçalves Izeti, 2os. tenentes Francisco de Souza Vieira e Osmar Matos.

— E' fixado em tres anos, a titulo de experiencia, o tempo de duração do capote de brim verde-oliva impermeabilizado, mandado adotar pelo aviso ministerial numero 4.447, de 6 de dezembro de 1940, nas 7ª e 8ª Regiões Militares.

— Apresentou-se á Secretaria Geral do Ministerio da Guerra o novo adido militar á Embaixada da Republica do Equador no Brasil, tenente-coronel da arma de Artilharia Jorge Maldonado Toledo, o qual declarou ter fixado residencia no Hotel Centray, á Praia do Flamengo.

— Com permissão regional, esteve nesta capital, tendo regressado ontem, o capitão Sadi Magalhães Monteiro, comandante da Cia. Escola de Engenharia, atualmente em Rezende, em manobra do C.R.A.S.E.

— Pelo coronel Oscar Moreira Tinoco, comandante do 1º R.C.D., foi nomeado o 1º tenente Roberto Satamini Ferreira, do mesmo Regimento, para proceder a um inquerito policial militar.

— O coronel Henrique de Azevedo Futuro reassumiu o comando do 3º Batalhão Rodoviario.

Ministerio da Aeronautica

O ministro da Aeronautica, com a aquiescencia do titular da pasta da Guerra, resolveu, em portaria de ontem, o seguinte:

1 — A formação de oficiais intendentes da Aeronautica será feita, provisoriamente, no curso de formação de oficiais, da Escola de Intendencia do Exercito e de acordo com o paragrafo 1º do artigo 3º do decreto-lei supracitado, de conformidade com o entendimento com o sr. ministro da Guerra.

2 — Em 1943 fica fixado em quarenta (40) o numero de matriculas, de candidatos da Aeronautica, no curso de formação de oficiais da Escola de Intendencia do Exercito.

3 — O recrutamento dos candidatos acima será feito de conformidade com as disposições do Regulamento da referida Escola, aprovado e baixado com o decreto n. 6.583, de 10 de dezembro de 1940 — com as seguintes alterações:

a) — Os ex-alunos da Escola de Aeronautica dela desligados por motivo da falta de aptidão para a pilotagem, ou por outras razões que não as de incompatibilidade para o oficialato e o de incapacidade fisica para o serviço da F.A.B. como não navegante, poderão obter matricula no curso de formação de oficiais intendentes, independentemente de concurso de admissão — desde que satisfaçam os demais requisitos.

Esses ex-alunos, uma vez matriculados, serão promovidos a 3os. sargentos, ficando considerados agregados ao quadro de escreventes-almoxarifes.

Como alunos, terão direito aos vencimentos e vantagens dos militares da Aeronautica, como escreventes-almoxarifes, salvo as estatuidas pelo artigo 212 — tabela 18 — do respectivo codigo.

b) — O curso secundario completo, a que se refere o Regulamento da E.I.Ex., deve ser entendido como sendo o "secundario complementar", ou, futuramente, o "secundario cientifico" ou o "secundario classico".

c) — Como candidatos civis só serão aceitos os reservistas de 1ª e 2ª categorias, os quais, uma vez matriculados, farão o curso com a graduação que possuirem na reserva:

— os soldados e cabos, como praças do quadro de infantaria de guarda;

— os sargentos, como praças escreventes-almoxarifes;

— como candidatos militares só serão aceitos os pertencentes ao C.P.S.Ae..

d) — Vinte e cinco por cento das vagas serão reservadas aos candidatos civis reservistas, funcionarios do Ministerio da Aeronautica.

e) — O concurso de admissão será feito de conformidade com o disposto no Regulamento da E. I. Ex. e perante as comissões de que trata dito Regulamento — nos locais, dias e horas determinados pelo comandante da E.I.E.

f) — A apresentação dos candidatos e as despesas decorrentes do transporte dos mesmos ficam a cargo do Ministerio da Aeronautica.

g) — Os requerimentos pedindo inscrição no concurso de admissão e os pedidos de matricula com dispensa de concurso (ex-alunos da E.Aer. e E.P.C., devem ser dirigidos ao sub-diretor do Ensino da Aeronautica, devidamente instruidos e protocolados os respectiva Sub-Diretoria até 10 de novembro

h) — O sub-diretor do Ensino apresentará ao ministro, em epoca oportuna, a relação dos candidatos cuja matricula deve ser efetuada.

Ministerio do Trabalho

Foram multados por infração ao decreto-lei n. 1.843, de 7-12-1939: Tavares Ferreira & Cia. — 100$. Comprovado o respectivo pagamento, providencie-se de acordo com o disposto no paragrafo 2º do artigo 13 do decreto-lei infrigido. Por infração do decreto-lei numero 308, de 13-6-1940: E. Dudomum, Simões, & Cia. Ltda. — 50$; Francisco de Paiva Bolco — 30$; J. S. Jacob — 500$; Ilidio Pinto de Carvalho — 500$; Saul Fleischman — 50$; Valdomiro Freitas Simões — 50$; José Francisco de Oliveira — 50$; Elias Cedon Vidal — 50$; Manuel Dias — 50$; Volga & Rodrigues — 30$; José Jorge — 50$; J. C. Gomes Segundo — 500$; J. Dantas & Cia. — 50$; Pascoal Arcuri & Cia. — 50$; J. A. Rodrigues & Rodrigues Ltda. — 50$; Moreira Murio & Cia. — 50$; Aurelio de Souza Braga — 500$; Pinto Borges & Gimes — 500$; João Maria Queiros — 500$; João Maria Queiroz — 500$; Maximinio Rodrigues dos Reis — 500$; R. Garcia & Ferreira — 500$; Pereira & Nunes — 500$; Antonio dos Santos — 100$; José Perez Vaz — 50$; Almeida & Mota — 50$; Antenor José da Silva Junior — 50$; Mateus Donadio — 50$; Artur Silva & Filhos — 50$; Silva & Careli — 500$000.

— Devem apresentar suas defesas no Protocolo do Departamento Nacional do Trabalho, 5º andar do Palacio do Trabalho, sito á avenida Aparicio Borges, dentro do prazo de dois dias, após esta publicação, cofnorme preceitua o art. 14 do decreto-lei numero 2.308, de 13 de junho de 1940, as seguintes firmas:

O. Teixeira Ribeiro — F. de Souza Pinto — José Antonio Soares — Alfredo Hafib & Cia — e Pina Gouveia & Cia.

D. A. S. P.

ASSISTENTE DE PESSOAL — A parte III será realizada amanhã, ás 8 horas, na D.S. O Diario Oficial de hoje publicará o resultado da Parte II.

AUXILIAR E PRATICANTE DE ESCRITORIO — Ministerio da Guerra — O Diario Oficial de hoje publicará o resultado final.

DENTISTA — Estão sendo chamados, para prestar a parte I da prova Pratica de Seleção, na Faculdade Nacional de Odontologia, hoje, ás 8 horas, os seguintes candidatos: 150, 191, 292 e 301.

Os candidatos deverão levar material e instrumental. Somente serão fornecidos um "film" e material existentes na Faculdade, do que não poderão reclamar, caso não os achem suficientes para a realização da prova.

ENGENHEIRO — A prova pratica de escritorio será realizada hoje, ás 8 horas, na Escola Nacional de Engenharia. Os candidatos deverão levar regua de calculo, tabua de logaritmos (com 5 decimais no minimo), tabua de funções hiperbolicas, esquadros, duplo-decimetro, transferidor e estojo de desenho. Os candidatos poderão consultar livros, formularios, etc.

INSPETOR ESPECIALIZADO — Diretoria das Rendas Internas — O Diario Oficial de hoje publicará o resultado da Parte III.

TECNOLOGISTA-AUXILIAR XII — Instituto Nacional de Tecnologia — A parte II será realizada hoje, ás 13 horas, no Instituto Nacional de Tecnologia. Só poderão prestar a prova os candidatos que obtiveram, no minimo, 60 pontos na parte I.

— Inscrições abertas: Auxiliar e Praticante de Escritorio — de qualquer Ministerio — permanente: Tecnico de Laboratorio, do Serviço Nacional de Doenças Mentais, até hoje; Tecnologista do Instituto Nacional de Oleos, até o dia 21; Assistente de Organização, até o dia 24; Desenhista do Arsenal da Ilha das Cobras, até o dia 27; Laboratorista da Escola Nacional de Belas Artes, até o dia 31; Telegrafista e Telegrafista Auxiliar do Departamento dos Correios e Telegrafos, até o dia 4 de novembro.

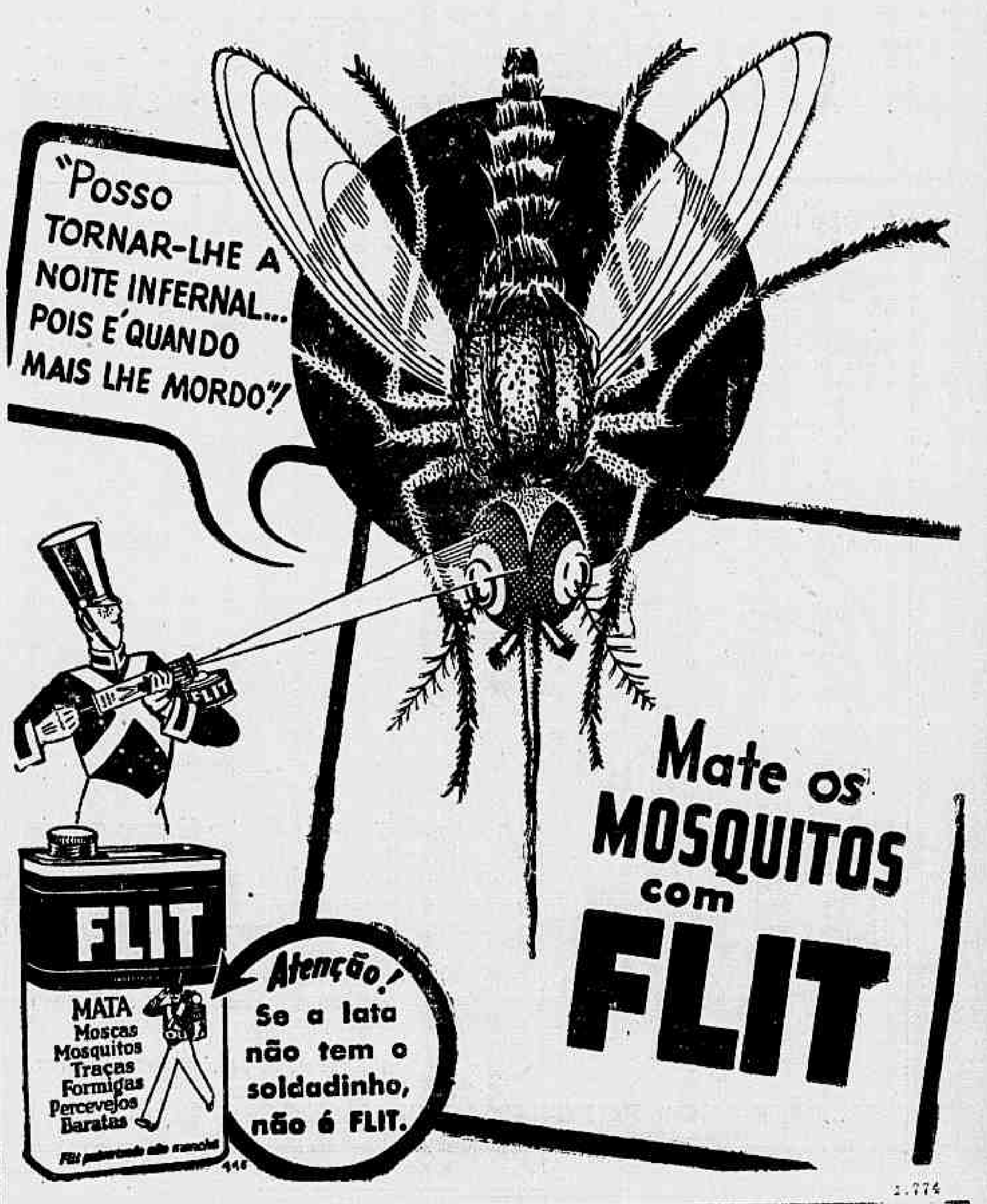

1.774

Os Novos Aspirantes da Reserva do Exercito

COMO TRANSCORREU A SOLENIDADE DO COMPROMISSO DOS NOVOS OFICIAIS DIPLOMADOS PELO C. P. O. R.

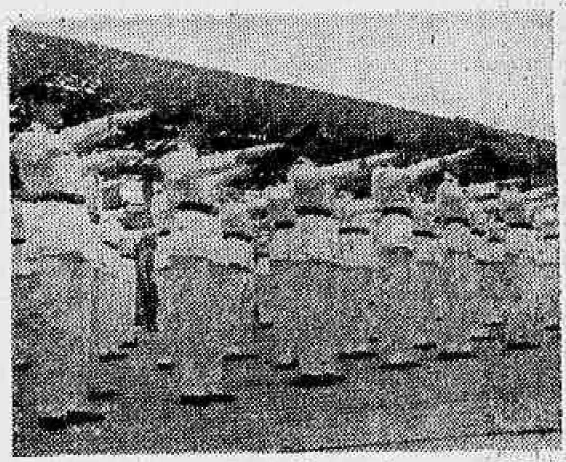

Aspectos da cerimonia, vendo-se o palanque oficial e os novos aspirantes, prestando juramento

Com aspecto de grande solenidade, realizou-se, ontem, pela manhã, o ato de compromisso dos novos aspirantes a oficial da turma deste ano do C. P. O. R.

A's 9.30 horas, reunidos no palanque especial armado no patio interno do quartel, o comandante Otavio Medeiros, representante do presidente Getulio Vargas, general Eurico Gaspar Dutra, ministro da Guerra, sr. Gustavo Capanema, ministro da Educação, os generais Silva Junior e Milton de Freitas Almeida, respectivamente, comandante da 1ª Região Militar e diretor da Moto-Mecanização do Exercito, o adido militar do Chile, a senhora Darcy Vargas, esposa do presidente da Republica, alem de outras autoridades civis e militares, teve inicio a cerimonia, com a execução do Hino Nacional, formados já os 163 aspirantes que haviam concluido os cursos das armas de infantaria, cavalaria e artilharia.

As galerias superiores, bem como os passeios do primeiro pavimento, apresentavam-se animados por extraordinaria concorrencia de familias, dentre as quais se destacavam as madrinhas dos aspirantes.

A PALAVRA DO COMANDANTE DO C. P. O. R.

Em seguida, diante do microfone, falou o coronel Brasilliano Americano Freire, que fez a leitura do Boletim de despedida aos novos aspirantes.

A ENTREGA DAS ESPADAS

Terminada a leitura do Boletim, o coronel Americano Freire convidou os paraninfos e madrinhas a entregarem as espadas aos aspirantes, o que foi feito em meio das maiores expansões de alegria.

Aos primeiros classificados nas armas de artilharia, cavalaria e infantaria, foram as espadas entregues, respectivamente, pelo sr. Dulcidio Pereira, representante do general José Pessoa, e general Silva Junior.

O DISCURSO DO MINISTRO DA EDUCAÇÃO

Por ultimo, o comandante do C. P. O. R. deu a palavra ao ministro Gustavo Capanema, que produziu vibrante discurso, alusivo ao ato.

Em sua oração, o titular da Educação enalteceu a influencia salutar dos Centros de Preparação de Oficiais da Reserva, salientando a sua importancia, como fator educativo e de formação do carater.

Passou a tratar da guerra atual, para salientar a preocupação demonstrada, por todos os paises empenhados na grande luta, quanto ao preparo do soldado e do oficial.

Não se limitavam a confiar na eficiencia dos modernos armamentos que, por eles somente, não garantiam a vitoria.

Esta dependia do homem preparado para a guerra: capaz de enfrentar todas as eventualidades, capaz mesmo de realizar milagres, lembrando o orador, a proposito, a figura lendaria de Josué, determinando, na antiguidade a parada do Sol, afim de que se não interrompesse a batalha que dirigia e que ganhou.

Tratando da formação do carater, poz em evidencia, o valor, na hora atual, da abnegação e da fidelidade, como caracteristicas essenciais á atuação dos elementos mobilizados em defesa da patria.

A confiança do Brasil nessas qualidades de seus filhos era a maior. A patria estava representada na figura desse grande homem que lhe rege os destinos com orientação segura — o sr. Getulio Vargas, a quem a maior fidelidade deve ser tributada por todos os brasileiros, mesmo porque forças armadas e povos constituem um só todo — a Nação.

OS INDICES DA ASSISTENCIA SOCIAL

Como os Expõe a "Exposição de Atividades de Organização do Governo Federal

S. PAULO, 16 (A.N.) — Na grande exposição do DASP que no dia 28, será inaugurada, na Galeria Almeida Junior, figuram interessantes "stands" que apresentam os indices da Assistencia Social, nos ultimos 5 anos de governo do presidente Vargas.

Trata-se de um depoimento que abrange todas as conquistas sociais, em nosso país, definindo as responsabilidades que o Estado Nacional assumiu e vem cumprindo em beneficio de nossas classes trabalhistas.

Esses "stands", ao lado das estatisticas que traduzem todos os progrssos alcançados, nesse setor, apresentam de modo original, as inumeras fases por que se desdobram as atividades de assistencia do Estado Nacional, desde o amparo á velhice, ate as vantagens consagradas em lei para o seguro-doença, o auxilio á maternidade, a aposentadoria por invalidez e o auxilio-funeral.

O DASP, trazendo para a sua exposição de atividades de organização do Governo Federal, esses motivos de assistencia social, teve em mira documentar os trabalhos realizados ultimamente, para o estabelecimento, em nosso pais, de um sistema de seguro e de beneficios a todos os brasileiros, cuja evolução, nesses ultimos 5 anos — quando de 0 passamos a 6 Institutos de larga projeção nacional — bem revela a nova fase da administração publica e os resultados conseguidos por uma politica de organização racional, que, presentemente, orienta todas as atividades do trabalho administrativo.

Está Em Natal o Ex-Embaixador do Brasil Na Alemanha

NATAL, 16 (A. N.) — Encontra-se, nesta capital, o ex-embaixador do Brasil, junto ao governo da Alemanha, sr. Ciro de Freitas Vale. Hoje, ao meio-dia, o governo do Estado, ofereceu um almoço ao ilustre diplomata, que está em transito para o Rio.

ESQUADRÃO DE AGUIAS mereceu os mais elevados élogios da critica norte-americana, tendo sido consagrado o campeão de bilheteria junto com outros filmes de valor, Diana Barrymore faz sua estréia no cinema com es se filme e para comemorar o faustoso acontecimento, to dos os frequentadores dos cinemas Plaza, Astoria, Olinda e Ritz na segunda-feira, receberão como lembrança uma linda fotogravura desta estrela

"Como o consegue?" ... ELLA NÃO É BONITA"

AH! mas ella tem o sorriso Kolynos que attrahe admiradores como um iman.

Cuide de seu sorriso—socialmente, é um bem que você possue. Use Kolynos todos os dias para ficar certa de que seus dentes estão sempre claros e brilhantes, e de que seu sorriso é jovem e attrahente. Nada mais encanta do que um bello sorriso!

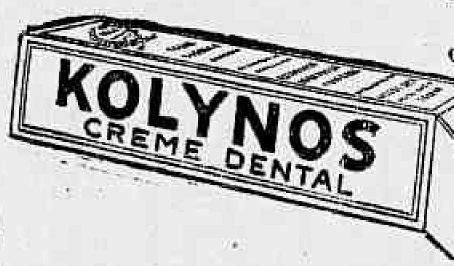

Embelleze seu sorriso com Kolynos.

CUSTA MENOS PORQUE SE USA MENOS—É CONCENTRADO

1.775

AGUARDAI "ROSA DE ESPERANÇA" (MRS. MINIVER)

METRO-PASSEIO
PASSEIO, 62 - TELS. 22-6490 e 6141

METRO COPACABANA
AV. COPACABANA, 749 - TEL. 47-2720

METRO-TIJUCA
PRAÇA SAENZ PEÑA - TEL. 48-8970

SEMPRE UM BOM ESPETACULO NO MAIOR CONFORTO

12,15-2,40-5-7,30-10 e MEIA NOITE

Spencer TRACY * Katharine HEPBURN

EM "A MULHER DO DIA" (WOMAN OF THE YEAR)

e CINE-JORNAL BRASILEIRO 2X157 (DO D.I.P.)

HOJE 2-4-6-8-10 hs.

OS IRMÃOS MARX (GROUCHO) (CHICO) (HARPO)

em "NO TEMPO DO ONÇA" (GO WEST)

e CINE-JORNAL BRASILEIRO 2X155-156 (DO D.I.P.)

BALCÃO 3$ BALCÃO 3$

FILMES METRO - GOLDWYN - MAYER

1.775

Teatro

A SENSACIONAL ESTRE'IA DA COMPANHIA TEATRO INFANTIL AMANHA, NO CARLOS GOMES

Amanhã, finalmente, realiza-se no Carlos Gomes, gentilmente cedido pela Empresa Pascoal Segreto, ás 10 horas da manhã, o espetáculo inaugural da Grande Companhia do Teatro Infantil, patrocinada pela Associação brasileira de Criticos Teatrais e que trabalhará mais uma vez sob os auspicios do Serviço Nacional de Teatro do Ministerio da Educação.

A peça escolhida por Olavo de Barros seu diretor, para a estréia, é a opereta-fantasia "Aladino ou a Lampada Maravilhosa" de Teofilo de Barros Filho e Afonso Henriques com musica de Augusto Vasseur, terminando com um quadro patriotico de Paulo Orlando. Mais de sessenta crianças interpretarão a peça que se ensaia com raro entusiasmo, inclusive o corpo de baile infantil de Maria Oleneva, dirigido por Iuco Lindemberg.

Colomb apresentará cenarios maravilhosos sob motivos orientais e o guarda-roupa está a cargo de mme. Zulmira Alves. E' grande a procura de bilhetes para o espetáculo de amanhã.

"NAZISMO SEM MASCARA"

E' esta a opinião unanime da critica desta capital a respeito do lindo espetáculo que Eva Tudor e seus comediantes nos vêm oferecendo no Serrador. De fato, "Nazismo sem Mascara", a excelente comedia que Lourival Coutiho extraiu da famosa novela "Fuga", de Ethel Vance, é um espetáculo que se recomenda desde a peça em si até á sua interpretação, a cargo de artistas de padrão de Eva Tudor, sem duvida nenhuma uma des nossas melhores atrizes de comedia; Afonso Stuart, o comico irresistivel; Elza Gomes, comediaante de largos recursos; André Villon, galã de merito real; Armando Braga, Samaritana Santos, Pola Lete, Judite Vargas e Delorges Caminha, que, numa deferencia especial para com Eva Tudor, faz um dos principais papeis da peça.

VOCÊ SABIA

— que Antonio de Amorim Diniz (Duque) é dentista?

COISAS QUE INCOMODAM

D. José Wanderley, ocupando o cargo de Secretario da SBAT.

O FILME DE HOJE

Lapa — "Em Defesa da Honra" — Americo Garrido.

O CARTAZ DO DIA

GINASTICO — "Ombro Armas!", comedia ás 16 e 20.30 horas, com Teixeira Pinto.

REGINA, — "Conflito", comedia, ás 16, 20 e 22 horas, com Dulcina e Odilon.

RIVAL — "Flor da Familia", ás 16, 20 e 22 horas, com Jaime Costa.

CARLOS GOMES — "Inimigo do Casamento, comedia ás 16, 20 e 22 horas, com Palmeirim Silva.

REPUBLICA — "Da Guitarra ao Violão", revista, ás 16, 20 e 22 horas com Beatriz Costa e Oscarito.

JOÃO CAETANO, — "Marcha, Soldado, revista, ás 16, 20 e 22 horas com Margarida Max.

RECREIO — "Hoje tem Marmelada", revista, ás 16, 20 e 22 horas, com Lodia Silva.

O COMENTARIO DA NOITE

— No cartaz do Regina irá breve a comedia "Roleta" do americano Ladiláu Fódor, informa a reclame da Companhia Dulcina-Odilon.

— A roleta faz até se trocar de nacionalidade, comentou o ator Armando Rosas, autoridade no assunto.

Proximas Estreias

ROSALIND RUSSELL, DON AMECHE E KAY FRANCIS, O "TRIO" NOTABILISSIMO DE "CIUME NÃO E' PECADO"!

Por todos os titulos, notavel o proximo cartaz do Metro Passeio, o cartaz que vai substituir Spencer Tracy

Rosalind Russell, uma das estupendas figuras de "Ciume no é Pecado"!, que o Metro Passeio, vai estrear.

e Katharine Hepburn nessa feliz e elegante alta-comedia que é "A Mulher do Dia": notavel pelo titulo, "Ciume não é Pecado"; notavel pelo elenco, que reune Rosalind Russell, Don Ameche e Kay Francis, e, não esqueçamos, Van Heflin, a esplendida revelação de "Estrada Proibida"; notavel ainda, pelo enredo movimentado, brejeiro, bem moderno, em que todos os interpretes têm muito a fazer e fazem tudo com brilho, e, ainda, pela recomendação que representa o nome de W. S. Van Dyke na direção.

E' esse filme — com todos esses predicados que a estas horas já estão alvoroçando todo um enorme numero de "fans", o cartaz que o Metro Passeio apresentará em substituição a "A Mulher do Dia", o que quer dizer que o Metro Passeio terá um filme, a seguir, digno do sucesso que representa agora a deliciosa alta-comedia de Katharine Hepburn e Spencer Tracy, que, não esqueçamos, hoje, sabado, será exibida tambem á meia-noite.

DON AMECHE ANTI-NAZISTA EM "QUATRO FILHOS"

Um filme anti-nazista pela ordem natural das coisas, isto é, um filme que não defende teses nem força situações — eis em linhas gerais o que é "Quatro Filhos", a admiravel realização da Fox estrelada por Don Ameche, Eugenie Leontovich, Alan Curtis e Mary Beth Hughes. O argumento passa-se na Tchecoslovaquia, nas antevesperas da invasão nazista e mostra os horrores que as familias dos povoados invadidos sofreram.

Como sempre, alguns habitantes transformam-se em "quislings" e traem a Patria, mas outros — como é o caso de Don Ameche em "Quatro Filhos" — são ardorosos anti-nazistas e arriscam a propria vida para manter a liberdade.

"Quatro Filhos" será, por isso, um dos grandes cartazes da temporada e sua estréia nas telas do São Luiz, Capitolio e Carioca marcará epoca.

RAPIDAS OPINIÕES AMERICANAS SOBRE O FILME "O CRIME DO SILENCIO"

"O Crime do Silencio" que a United Artists vai apresentar, na proxima segunda-feira, no cinema Pathé, maravilhosamente interpretado por Leon Ames, Luana Walters, Adele Pearce e George Taggart, nos principais papeis, desfolha uma emocionante pagina da terrivel campanha promovida nos Estados Unidos contra certos preconceitos. O critico do "Daily News" disse: "Um filme escrito com toda honestidade e vigor por Mary Ransone."

"TERRA AMALDIÇOADA"

Os artistas escolhidos para os principais papeis são Brod Crawford, Andy Devine, Lon Chaney, J. Evelyn Ankers, Lloyd Corrigan e inumeros outros. "Terra Amaldiçoada é baseada na novela de Jack London "North of the Klondike" e oferece momentos de grande tensão, uma luta formidavel, belos cenarios, aventuras romanticas e tudo que possa prender e interessar o espectador.

"Terra Amaldiçoada" constituirá o cartaz, do cinema Parisiense na proxima segunda-feira, juntamente com uma comedia musicada "Cante Outra Vez", com Jane Frazee, Johnny Downs e Mischa Auer.

"ESQUADRAO DE AGUIAS"

Uma cena de "Esquadrão de Aguias"

Um filme atualissimo este que a Universal estréia segunda-feira nos cinemas Plaza, Astoria, Olinda e Ritz, "Esquadrão de Aguias", produzido por Walter Wanger, foi por ele estudado em todos os seus menores detalhes, ele escolheu um elenco digno de titulo, homens entusiasmados e prontos para o sacrificio.

Robert Stack, Leif Erickson e Edgar Barrier eram três jovens norte-americanos que abandonaram emprego, estudos e o conforto do lar para ingressarem na Inglaterra no corpo de aviação, formando com outros que lá estavam a famosa "esquadrilha de Aguias", comandados por Jon Hall e John Loder, ambos oficiais graduados da RAF.

ALEGRIA DESVAIRADA NO METRO TIJUCA E NO METRO COPACABANA

Groucho, Chico e Harpo Marx estão no Metro Tijuca e no Metro Copacabana, o que quer dizer que ha alegria desvairada nas télas daqueles luxuosos, confortaveis e queridos cinemas. O filme, como se sabe, é "No tempo do Onça", comedia das mais movimentadas e hilariantes da carreira dos três pandegos e amalucados irmãos, e em cujas cenas tambem aparecem Diana Lewis e John Carroll.

Sociais

O ANIVERSARIO DE MARCIAL DIAS PEQUENO — Faz anos hoje o nosso prezado companheiro Marcial Dias Pequeno. Não precisamos dizer que este fato é especialmente grato a todos os que trabalham no DIARIO CARIOCA, que tem no aniversariante um de seus mais destacados redatores.

Alto funcionario do Ministerio do Trabalho, Marcial Dias Pequeno tem emprestado a sua colaboração eficiente á politica social do governo. E' por isso mesmo uma das figuras moças de maior prestigio e irradiação no seu Ministerio. Membro do Conselho Nacional do Trabalho e membro do Conselho Administrativo da A. B. I., Marcial Dias Pequeno conquistou uma posição de relevo no seio da Justiça do Trabalho e de sua classe, razão pela qual, na passagem da sua data natalicia, os seus amigos lhe prestarão hoje justas homenagens.

ANIVERSARIOS

Passa, hoje, a data natalicia do sr. Valdemar Nunes Morais, fiel do Tesouro da Prefeitura, com exercicio no 2º districto de Arrecadação.

— Transcorre, hoje, a data natalicia do sr. Helio Fontoura Lima, funcionario da Prefeitura, trabalhando presentemente no 2º Distrito de Arrecadação.

— Transcorreu, ontem, a data natalicia do sr. Renato Gomes de Paiva, fiel de Tesoureiro da Caixa Reguladora de Emprestimo da Prefeitura, onde é grandemente estimado, tendo sido alvo, por isso, de inumeras demonstrações de simpatia.

— Faz anos hoje, o jovem Léo Carneiro de Oliveira Santos, funcionario do Ministerio da Guerra, filho do 1º tenente Ulisses de Oliveira Santos e de sua esposa sra. Ida Carneiro de Oliveira Santos.

— **Sra. d. Henriqueta de Almeida Campos** — Festeja, hoje, o seu natalicio, a exma. sra. Henriqueta de Almeida Campos, virtuosa esposa do dr. Candido Campos, diretor de "A Noticia".

A ilustre dama que é figura estimadissima na sociedade carioca, receberá vivas demonstrações de simpatia pela auspiciosa data que vê transcorrer.

— **Fazem anos, hoje:**

Os senhores: drs. Mozart Lago e Helio Lobo, membro da Academia Brasileira de Letras, general Firmino Borba.

CASAMENTOS

Realiza-se hoje, na matriz de N. S. de Lourdes, o enlace matrimonial da senhorinha Marilia, filha da viuva Maria Godinho de Souza com o sr. Joacir Pereira funcionario do Touring Clube, filho do sr. Asdrubal Pereira e de sua exma. esposa d. Eloina de Souza.

Os noivos receberão os cumprimentos na igreja.

DIPLOMATICAS

O sr. Adrian C. Escobar, novo embaixador da Republica Argentina, junto ao governo brasileiro, oferecerá na proxima segunda-feira, das 16 ás 18 horas, nos salões do palacio da embaixada, na praia de Botafogo, a sua primeira recepção oficial ás autoridades, corpo diplomatico e sociedade carioca.

Essa recepção estava marcada para o dia 12 ultimo, quando se comemorou o 450: aniversario do descobrimento da America. O falecimento do sr. Julio Roca, ex-vice-presidente da Republica Argentina e que ocupou, durante algum tempo, a representação diplomatica de seu país entre nós, determinou, entretanto, por motivo do luto oficial decreto pelo seu governo, o seu adiamento.

FESTAS

Banda Portugal — Amanhã, 18 do corrente será realizada, das 19 ás 24 horas, no salão desta sociedade uma grande festa dansante em beneficio das familias das vitimas dos atentados do Eixo contra a navegação mercante do Brasil.

— A Diretoria do Clube de Regatas do Flamengo, comunica a todos os associados que a Festa da Vitoria que deveria ser realizada hoje, foi transferida para amanhã.

— O Tijuca Tenis Clube levará a efeito, amanhã, das 21 ás 24 horas, uma elegante tarde-noite dansante. O traje será o de passeio.

— Em cumprimento ao programa de festas organizado para o corrente mês, o Fluminense Futebol Clube fará realizar, amanhã, no salão nobre, um chá-dansante. Essa reunião, terá inicio ás 17.30 horas.

HOMENAGENS

O embaixador do Chile e a senhora Gonzalez Videla ofereceram ontem, na Embaixaa, um banquete em honra do ministro das Relações Exteriores do Brasil e a senhora Osvaldo Aranha, no qual tomaram parte membros do governo e da diplomacia.

— **Homenagendo o prof. William Berrien** — Realizou-se, ontem, no Jockey Club, o almoço que o ministro Temistocles da Graça Aranha, chefe da Divisão de Cooperação Intelectual do Ministerio das Relações Exteriores ofereceu ao professor americano William Barrien, ora entre nós, o qual foi presidido pelo embaixador Leão Veloso, secretario geral do Itamaratí.

Saudando o homenageado, falaram os srs. Hermes Lima, Miguel Osorio de Almeida, e o embaixador Leão Veloso. Respondendo o sr. William Berrien, que, falando em português, agradeceu a homenagem recebida e discorreu sobre a cooperação intelectual interamericana, afirmando que, se as condições atuais a condenavam a certa inercia, via com alegria que o ministro Graça Aranha já preparava o Serviço de Cooperação Intelectual do Itamaratí para as grandes conquistas que teria de alcançar no após guerra, como elemento norteador da vida internacional.

CONFERENCIAS

A convite do Instituto Brasil-Estados Unidos, o ministro Gustavo Capanema vai proferir uma conferencia sobre "A Nova Lei Organica do Ensino Secundario". S. excia. vai analizar os pontos fundamentais da reforma que elaborou, focalizando os temas de maior controversia.

A conferencia do ministro da Educação terá lugar no proximo dia 21, ás 17.30 horas, na séde do Instituto, á rua Mexico, 90, 7º andar. Não ha convites especiais.

MISSAS

Será celebrada na proxima quarta-feira ás 10 horas, na igreja de São José, missa de 7º dia por alma do sr. Manuel José de Araujo.

— **Embaixador Julio A. Roca** — O Ministerio das Relações Exteriores manda celebrar, hoje, ás 10.30 horas, na igreja da Candelaria, missa solene, de setimo dia, por alma do dr. Julio A. Roca antigo embaixador da nação Argentina no nosso país.

Para esse ato de religião foram convidados os Corpos Diplomaticos brasileiros e estrangeiro, as autoridades civis e militares os amigos do extinto e suas respectivas familias.

— **General Nestor Sezefredo dos Passos** — Transcorrendo hoje o primeiro aniversario da morte do general Nestor Sezefredo dos Passos, ex-ministro da Guerra sua familia manda celebrar missa que terá lugar ás 10 horas de hoje, na igreja da Cruz dos Militares.

Para assistir ao piedoso ato são convidados os antigos companheiros e amigos do ilustre militar.

Cartaz do Dia

São Luiz, Carioca e Capitolio — "A Verdade Nua e Crua" (Paramount) com Bob Hope. e Paulette Goddard. — Horario: 2 — 4 — 6 — 8 e 10 horas.

Vitoria, Ipanema e America — "Alma Torturada" (Paramount) com Veronica Lake, Robert Preston e Alan Ladd. — Horario: 2 — 4 — 6 — 8 e 10 horas.

Odeon — "No Quarto Escuro" (Paramount) com Robert Preston e Patricia Morrison. "A Garra de Ferro" 8º e 9º episodios. Horarios: 2 — 4 — 6 — 8 e 10 horas.

Palacio — (Fechado para reforma).

Pathé — "A Ponte de Waterloo" (Metro) com Robert Taylor e Vivien Leygh Horario: 2 — 4 — 6 — 8 e 10 horas.

Rex — "Aquela Mulher" (Warner) com Marlene Dietrich e George Raft. Horario: 2 — 4 — 6 — 8 e 10 horas.

Imperio — "Vendaval de Paixões" (Paramount) com John Wayne e Paulette Goddard. — Horario: 1.20 — 3.50 — 5.40 — 7.50 e 10 horas.

Cine Gloria — "As Ultimas noticias da guerra". Jornal Nacional Shorts e Desenhos. Sessões a partir das 14 horas.

Plaza, Astoria, Olinda, Ritz e Parisiense — "A Marquesa de Santos", (Columbia) com Jorge Rigaud e Pepita Serrador" Horario: 2 — 4 — 6 — 8 e 10 horas.

Metro Passeio — "A Mulher do Dia" (Metro) com Spencer Tracy e Katharine Hepburn.

Metro Copacabana — "No Tempo do Onça" (Metro) com os Irmãos Marx".

Metro Tijuca — "No Tempo do Onça" (Metro) com os Irmãos Marx".

O. K. — "A Cidadela".

Cine-Trianon — "Os ultimos jornais da guerra" — "Imprensa Animada Cineac" e "Desenhos Coloridos".

CENTRO

Eldorado — "Flores do Pó".

Colonial — "A Indomavel" e "Traição Descoberta".

Opera — "Não te Fies nas Mulheres" e "Forja de Bravos".

Metropole — "O Lobo do Mar".

Primor — "Luar Perigoso" e "Tio Inesperado".

Popular — "Alô, Amigos", "No Mundo do Sossego" e "Aguia Branca".

Floriano — "Num Corpo de Mulher" e "O Rei da Selva".

São José — "Pernas Provocantes".

Iris — "Invasão" e "Cow Boy do Texas".

Ideal — "Hotel dos Acusados".

Mem de Sá — "Lua Nova".

Lapa — "Regimento Heroico" e "Em Defesa da Honra".

D. Pedro — "Mortos que Matam" e "Que Espere o Céu".

BAIRROS

Politeama — "Com Qual dos Dois" e "Ceita Fatal".

Guanabara — "Contrastes Humanos".

Floresta — "O Fantasma de Frankensten" e "Terry e os Piratas" (serie).

Roxi — "Demonios do Céu".

Piraiá — "Hotel dos Acusados".

Americano — "Odio no Coração".

Rio Branco — "Ao Compasso do Amor" e "Quem Matou Vicky".

Centenario — "Estranho Recurso" e "Loucos por Escandalos".

Bandeira — "O Filho de Tarzan".

Avenida — "Casa Maluca".

Guarani — "Patrulha da Madrugada" e "Conheceram-se na Argentina".

Catumbi — "Tempestades D'Alma" e "Civilização e Sertão".

Apolo — "Três Capacetes de Aço" e "Mina de Dinheiro".

São Cristovão — "O Lobo do Mar".

Jovial — "A Casa de Rotschild" e "Princesa Tan-Tan".

Tijuca — "O Homem que Quis Matar Hitler" e "Voando ás Cegas".

Vila Isabel — "Contrastes Humanos".

Velo — "Estranho Recurso" e "Navegando em Ritmo".

Edison — "Andy Hardy é o Tal".

Grajaú — "Com Qual dos Dois".

Haddock Lobo — "A Vida Assim é Melhor" e "Galopando ao Vento".

Maracanã — "Flores do Pó".

Fluminense — "Ninotchka" e "Bandoleiros do Far West".

SUBURBIOS

(Central)

Meyer — "Lembra-te Daquele Dia" e "Uma Voz nas Trevas".

Para Todos — "O Mundo é um Teatro" e "Dragão Dengoso".

Beija Flor — "Nova York é Assim" e "O Segredo da Enfermeira".

Quintino — "Num Corpo de Mulher" e "O Leão tem Asas".

Piedade — "Furia no Céu".

Coliseu — "Invasão de Barbaros" e "Bandoleiros do Far-West".

Alfa — "Bendita Sabedoria" e "Corsario Fantasma".

Modelo — "O Homem que quis Matar Hitler".

Madureira — "Odio no Coração".

Moderno — "Como era Verde o Meu Vale".

NITEROI

Odeon — "Quando Morre o Dia".

Imperial — "Charlie Chan no Rio" e "Cow-Boy do Texas".

Eden — "Como era Verde o Meu Vale" e "Loucos por Escandalos".

PETROPOLIS

Capitolio — "Brumas".

Gloria — "Invasão" e "O Segredo da Enfermeira".

SEMANA DA CRIANÇA

A Sessão de Encerramento — Prorrogado o Prazo do Concurso de Filmes

Hoje, ás 21 horas, serão encerradas as comemorações da Semana da Criança, organizada pelo Departamento Nacional da Criança. Por esse motivo realizar-se-á no salão do Conselho Municipal, sob a presidencia do dr. Henrique Dodsworth, prefeito da capital, uma sessão solene organizada em colaboração com o Departamesto de Puericultura da Secretaria e Assistencia, tendo como convidados de honra o sr. Gustavo Capanema e exma. sra.

Serão oradores dessa reunião o dr. Marcondes Filho, ministro do Trabalho; dr. Jesuino de Albuquerque, secretario de Saude e Assistencia, sra. Terezita Porto da Silveira, diretora da Escola Técnica do Serviço Social, e o dr. Mario Olinto, diretor do Instituto Nacional de Puericultura do Departamento Nacional da Criança.

O PRAZO DE ENCERRAMENTO PARA O CONCURSO DE UM FILME SOBRE PUERICULTURA

Informa o Departamento Nacional da Criança: em virtude de grande numero de interessados residentes em longinquos municipios da União, não poderem pela natural dificuldade de transporte enviar seus originais até a data anteriormente prefixada para o termino do concurso de roteiro para um filme de Puericultura, resolveu o Departamento Nacional da Criança adiar a data do encerramento para o dia 16 do mês de novembro.

Assim, todos aqueles que desejarem contribuir com o valor de sua inteligencia para a propaganda de tão nobre causa, poderão se dirigir á Caixa Postal 1819, solicitando explicações a respeito desse concurso cujo vencedor receberá o premio em dinheiro d rs..... 5:000$000.

HORA DO BRASIL

SUPLEMENTO MUSICAL PARA HOJE

Retransmissão de mais um programa de intercambio com os Estados Unidos, da serie organizada pela Columbia Broadcasting System.

A Renda da Alfandega de Niteroi

A Alfandega de Niteroi arrecadou de 10 de julho a 13 do corrente a quantia de 5.438:051$700, e, no dia 14 de outubro, ... 50:557$500, perfazendo um total de 5.488:609$200.

A FIRMA CONSTRUTORA QUIS EXIMIR-SE DO PAGAMENTO DO IMPOSTO

Perante a 3.ª Vara da Fazenda Publica, a firma Dourado S. A., desta capital, empreiteira-construtora, moveu uma ação ordinaria contra a União Federal, para o fim de ser declarada nula a sua inscrição para pagamento do imposto sobre vendas mercantis, e alem disso, ser a ré condenada a restituir-lhe o que já havia pago, assim como os honorarios de advogado.

A hipotese despertou o mais vivo interesse nos meios forenses e industriais do país, por isso que havia, na especie, diversidade de interpretação, tendo o juiz, afinal, julgado a ação procedente, em parte, para anular a inscrição e restituir á autora as quantias reclamadas, negando entretanto, os honorarios pedidos na inicial.

Em grau de apelação, com argumentos convincentes, baseados na doutrina e na lógica, o Supremo Tribunal Federal, por uma de suas turmas, reformou a sentença, dando provimento aos recursos interpostos. Não se conformou a autora, que entregou com embargos, embargos que, na sessão plena de ante-ontem foram rejeitados ficando aquela, assim, sujeita ao pagamento do imposto sobre vendas mercantis.

Patente de Invenção N. 27.409

Momsen & Harris, Agente Oficial da Propriedade Industrial, estabelecida á praça Mauá, n. 7, 16º, nesta cidade, encarrega-se de promover o emprego de "Aperfeiçoamentos em aparelhos de refrigeração", privilegiados pela patente, supra exarada, de propriedade da Mills Novelty Co.

1.770

Produção, Comercio e Finanças

Carvão de Babaçu'

FIGURA destacada do governo americano, ha pouco em visita ao nosso país, afirmou, ao chegar á America do Norte, que o Brasil se transformará numa das grandes potencias economicas do mundo, dentro de dois anos. Condicionou, porem, esse extraordianrio empreendimento de atividades criadoras, á duração da guerra por esse mesmo prazo. Queremos, entretanto, acreditar que a marcha do nosso progresso não ha fenomeno capaz de submete-la a movimentos oscilantes, de tal forma ela se apresenta segura na decisão de vencer quaisquer obstaculos para seguir sempre para a frente.

Vejamos, por exemplo, uma das faces das varias soluções que se estão dando ao problema dos combustiveis, como garantia de que estamos firmando o futuro vaticinado por aquele nosso visitante, independentemente do curso que o conflito armado possa tomar. Particularmente, pois, o setor da industria de combustiveis, podemos avaliar o surto que se vai sentindo animadoramente nas demais orbitas de ação construtiva. Com efeito, o aproveitamento do babaçu tomou, agora, não só uma feição mais pratica, como ainda um impulso mais vigoroso, de vez que se passou á fase de imprimir-lhe o carater de precioso substituto da legitime hulha de Cardif.

A esse respeito, noticia procedente de Terezina, capital do Piauí, afirma o embarque para o Rio e Recife de varias toneladas de briquetes de carvão obtido do caroço de babaçú. E' a primeira partida, acrescenta o comunicado, produzida por uma importante empresa instalada á margem do caudaloso rio Parnaiba, região coberta de cerrados babaçusais.

Não se trata, pois, duma tentativa propria duma época de dificuldades. Mas, sim, duma realidade marcada por um destino desanuviado de incertezas.

Paralelamente á boa nova desse despacho sobre a industrialização do babaçC, chega-nos, tambem, o telegrama de Campos, E. do Rio, dando conta da organização de duas cooperativas, com o fim especial de montarem destilarias de alcool anidro nos distritos de Travessão e Mussurepe.

Por outro lado, realizou-se, ante-ontem, em S. Paulo, a quarta reunião da Comissão nomeada pelo interventor Fernando Costa para estudar as teses, memoriais, monografias e quaisquer trabalhos, em suma, que ventilem o objetivo precipuo do Certame de Carburantes, patrocinado pelo Touring Clube.

Esses trabalhos, a julgar pelo interesse que estão despertando, muito hão de contribuir para a momentosa questão dos combustiveis no país.

Fomento Agricola

PELO volume das verbas orçamentarias destinadas ao fomento agricola, pode-se avaliar a importancia que os poderes publicos conferem ao papel representado pela lavoura na economia nacional.

O Estado de S. Paulo, por exemplo, destinou a apreciavel soma de 20 000:000$000 (vinte mil contos para o serviço exclusivo da distribuição de sementes.

Está dentro da orientação, aliás, que se traçou a pleiade de administradores da terra bandeirante, desde que se firmou no espirito do seu povo o principio de que o desenvolvimento das atividades industriais se processa á medida que avultam os recursos técnicos e praticos para o melhor e maior rendimento do solo.

O Ministerio da Agricultura, seguindo a mesma politica em relação ao aparelhamento dos demais Estados, dispõe, mais ou menos, de 27.000:000$000 (vinte e sete mil contos), quantia essa que deve atender não só ao fornecimento de sementes, como ainda ás despesas decorrentes do mecanismo burocratico especializado.

No corrente ano, porem, aquela Secretaria de Estado desenvolverá, certamente, muito mais a sua ação no setor do fomento agricola, em virtude de ter sido contemplado com 20 mil contos das verbas resultantes dos acordos firmados entre o nosso e o governo dos Estados Unidos.

A Bauxita

REGISTAMOS, ante-ontem, a proxima viagem ao Brasil dos técnicos norte-americanos que vêm estudar os nossos recursos para a instalação da industria de aluminio, em larga escala. Esses técnicos são, ao mesmo tempo, diretores dos grandes consorcios yankees americanos Republic Metal Company e Sirene Co.

Depois duma curta permanencia na nossa capital, onde se encontram desde ontem, vindos pelo avião da carreira da Pan American Airways, seguirão para São Paulo e Minas Gerais, afim de estudarem, in-loco, as possibilidades que possuimos para a instalação da referida industria.

Em certos circulos interessados na solução do problema que trouxe tão ilustres viajantes ao nosso país, fazem-se reparos ao fato das reservas de bauxita do Morro Acauê, em Goiaz, não constarem das suas observações.

Sociedade Anonima

ASSEMBLE'IAS GERAIS

Realizam-se hoje:

Usina São José S. A. — ás 17 horas, á rua do Mexico n. 98, 8° andar. (Extraordinaria).

Companhia de Fiacão e Tecidos Corcovado — ás 9 horas á sede social. (Extraordinaria).

Sociedade Anonima Restaurantes Turismo Internacional — ás 10 horas, á Avenida Rio Branco n. 10, 14° andar, sala 1.401. (Extraordinaria).

Companhia Salinas Perinas — ás 14 horas, á sede social. (Extraordinaria).

União das Operarias de Jesus — ás 15 horas, á Praia de Botafogo n. 524. (Extraordinaria).

CÁMBIO

O mercado de cambio funcionou, ontem, calmo e inalterado.

O Banco do Brasil afixou, ontem para suas cobranças e de outros bancos, cotas e remessas para importação, as seguintes taxas:

A' vista:

	Rs.	CR $.
Libra area ..	79$585	79.58 9/16
Dolar	19$630	19.63
Franco suiço .	4.610	4.61
Escudo	$800	0.80
Coroa sueca ..	4$720	4.72
Peso chileno ..	$633	0.63 3/8
Peso argentino	4$657	4.65 3/4
Peso uruguaio	10$441	10.44 3/16

O Banco do Brasil para comprar as letras de cobertura, afixou as seguintes taxas:

MERCADO LIVRE

	Rs.	CR $.
Dolar	19$470	19 47
P. argentino .	4$598	4.59 13/16
P. chileno .	$599	0.59 15/16
P. uruguaio .	10$167	10.16 3/4
Libra area ..	78$464	78.46 7/16
Franco suiço	4$510	4.51
Escudo	$790	0.79
Coroa sueca ..	4$662	4.62 1/4

MERCADO OFICIAL

	Rs.	CR $.
Libra area ..	66$495	66.49 1/2
Dolar ..	16$500	16.50
P. uruguaio .	8$616	8.61 5/8
Escudo	$670	0.67

CAMBIO LIVRE ESPECIAL

	Rs.	CR $.
Dolar	20$000	20.00
Libra area ..	78$464	78.46 7/16
Venda:		
Dolar	20$500	20.50
Libra area ..	79$585	79.58 9/16
Cobertura aos bancos:	Rs.	CR $.
Libra	78$885	78.88 9/16

REPASSE AOS BANCOS PAISES SUL AMERICANOS

O Banco do Brasil comprava letras em dolares sobre Buenos Aires as seguintes taxas:

	Livre	Oficial	Frete
A vista	19$470	16$500	19$290
30 dias	19$453	16$487	19$190
60 dias	19$436	16$747	19$090
90 dias	19$420	16$460	18$990

BUENOS AIRES

Venda: A' vista:
Dolar (livre) .. .. .. 19$630

TAXA EM VIGOR

Compra sobre Columbia: A' vista	19$170	16$250	19$176
Compra sobre Venezuela: A' vista	19$350	16$400	19$350
Compra sobre outras Repúblicas Sul Americanas: A' vista	19$320	16$350	19$320
Compra sobre Uruguai: A' vista	19$370	16$400	19$370

TAXA DE COMPRA DA LIBRA AREA

A' vista:	Livre	Oficial
90/ 90	78$064	65$995
90/150	77$704	65$765
90/180	77$844	65$650
A' vista	Livre	Oficial
90 dias	78$464	66$495
120 dias	78$324	66$380
150 dias	78$184	66$268
180 dias	78$044	66$150

OURO FINO

O Banco do Brasil comprava o ouro fino na base de 1 000 por 1 000 ao preço de 23$300, por grama.

	GRAMAS
Ontem	162.002.117
Desde 1° do mês	27.557.011.414
Total:	27.71 .013.531

Cambios Estrangeiros

Em Nova York.

Abertura:	Hoje
S/Londres, cabo por £ ..	4 04
S/França, nic. por F. ..	2 31
S/Madri, por P.	9 20
S/Estocolmo, por K. ..	23 85
S/Berna, comp por F. ..	23 32
S/Berna (livre), por F. ..	30.20
S/Lisboa por Esc. ..	4 11
S/Buenos Aires, por P. .	23.77

Em Montevidéu.

Mercado Livre:		Hoje
S/Londres á vista		
Taxa de venda	P.	n/e
Taxa de compra ..	P.	n/e
S/N. York, por 100 dolares:		
Taxa de venda	P.	180 00
Taxa de compra ..	P.	189.50

Em Buenos Aires.

S/Londres alv. por £ ouro		Hoje
Taxa de venda	P.	17 00
Taxa de compra ..	P	16 90
S/N. York, por 100 dolares:		
Taxa de venda	P.	421.50
Taxa de compra ..	P.	421.00

Stock Exchange de Londres

Em Londres.

TITULOS BRASILEIROS:

Federais:	Compradores:
Funding, 2 ½%	71. 0.0
Novo Funding, 1914 ..	60. 0.0
Conversão, 1910, 5% .	30. 5.0
Emp. 1913, 5%	32.10.0
Emp 1931, 5 ½%. "B" 4 anos	36. 0.0
Estaduais:	
Distrito Federal, 5%	33. 0.6
Rio de Janeiro, 1927 7%	21.10.0
Baía, 1928, 5%	18 0 0
Pará, 6%	15.10.0
TITULOS DIVERSOS:	
City of São Paulo, Imp na Fricholl, Co. pref.	47. 0.6
Bank of London South	7 2 6
São Paulo, Cás Co Ltd.	5. 0.0
Brazilian Warrant Age & Finance Co., Ltd.	0. 9.6
Cables & Wireless Ltd., ordinarias ..	66. 5.0
Ocean Coal & Wilson, Ltd.	0. 2.9
Emperial Chemical Industries, Ltd.	1.15.10 ½
Leopoldina Railway, Co., Ltd. 6½% 1915	46.10.0
Lloyd's Bank, Ltd. ("A" Shares)	2.17.3
Rio de Janeiro, City Emp. C. Ltd.	1. 2.4 ½
Rio Flur Mils & Granaries, Ltd.	1.11 3
São Paulo Railway, C. Ltd.	55.10.0
Western, Tel. Co. Ltd. 4%. Deb . Estoque	102. 0.0
TITULOS ESTRANGEIROS:	
Consols, 2 ½%	82 10 0
Emp ' de Guerra Britanicos, 3 ½%, 1927-1947	106. 7.6

TITULOS

O mercado de titulos funcionou ontem, com os seguintes negocios:

	PREÇOS Réis	CR $.
União:		
4 Aps. Unif. .	830$	830.00
20 Idem, idem .	834$	834.00
3 Idem, 200$.	140$	140.00
18 O. do Porto	805$	805.00
76 D. Emissões, nom. . . .	830$	830.00
3 Idem, 200$.	140$	140.00
187 D. Emissões, port. . . .	820$	820.00
2 Idem, 1917	778$	778.00
280 D. Emissões, port. caut.	810$	810 00
888 Reajust. . .	830$	830.00
12 Idem, 500$.	413$	413.00
Obrigações:		
50 Ferroviarias	1:040$	1.040.00
Municipais:		
84 De 1914, ao portador	184$	184.00
637 Idem, 1917 .	184$	184.00
107 Idem, 1920 .	184$	184.00
25 Decrêto 1622	200$	200.00
Prefeituras:		
140 B. Horizotne	925$	925.00
200 Niterói . . .	207$	207.00
18 Porto Alegre, 3 ½% . .	33$	33.00
4 Recife, 4% .	23$	23.00
Estaduais:		
125 E. Santo, 8% port. . . .	500$	500.00
66 Minas, 200$, 7%, port. .	175$	175.00
31 Minas 1934, 1ª serie	183$	183.00
1030 Idem, 2ª serie	192$5	192.50
136 Idem, idem .	193$5	193.50
299 Idem, 3ª serie	189$	189.00
86 Idem, idem	189$5	189.50
12 Pernambuco	98$5	98.50
36 Idem, idem .	99$	99.00
1 Rio 2310 . .	1:037$	1.037.00
435 Rod. Estado do Rio . .	621$	621.00
2 Idem, R. G. do Sul . .	1:035$	1.035.00
274 São Paulo .	227$	227.00
24 Idem, Unif.	1:150$	1.150.00
51 Idem, idem .	1:152$	1.152.00
36 Idem, idem .	1:153$	1.153.00
Cias.:		
30 Corcovado .	380$	380.00
200 Butiá . . .	151$	151.00
400 Idem, idem .	151$5	151.50
200 D. Santos, nom. . . .	235$	235.00
40 Idem, port. .	247$	247.00
111 Belgo Mineira, port. .	348$	348.00
10 Idem, idem .	350$	350.00
Debentures:		
765 L. Brasileiro	317$	317.00
Alvarás:		
1 Aps. Unif. 200$ . . .	140$	140.00
46 Idem, 1:000$	836$	836.00
5 D. Emissões, nom. . . .	827$	827.00

CAFÉ

CAFE' — 27$300 — CR $. 27.30

O mercado do disponivel de café funcionou ontem, calmo e com os preços inalterados.

O tipo 7, foi cotado ao preço de 27$300 — CR $. 27.30, por 10 quilos, na tabua e venderam-se durante os trabalhos 552 sacas.

Fechou calmo.

COTAÇÕES POR 10 QUILOS

	Réis	Cr$.
Tipo 3	29$300	29.30
Tipo 4	28$800	28.80
Tipo 5	28$300	28.30
Tipo 6	27$800	27.80
Tipo 7	27$300	27.30
Tipo 8	26$800	26.80

PAUTA:

Estado de Minas (Mensal):	Réis	Cr$.
Café comum	2$800	2.80
Café fino	4.100	4.10
Estado do Rio (Semanal):	Réis	Cr$.
Café comum	2$200	2.20

MOVIMENTO ESTATISTICO

Entradas, 9 439. Embarques, nada. Consumo local, 600. Café doado, 997. Café retirado, nada. Estoque, 378.160 sacas.

EM SANTOS

Funcionou nominal.

— Entradas, 23.370. Embarques, 10.483. Passagens, 13.113. Despacho, 1.325. Estoque, 1.418.642. sacas.

EM VITORIA

Funcionou calmo, cotando-se o tipo 7/8 a 25$900 por 10 quilos. — Entradas, 2.636. Embarques, nada. Estoque, 169.641 sacas.

ALGODÃO

EM PERNAMBUCO

Funcionou firme.

PREÇOS:

Matas: tipo 5, 58$000. Sertões: tipo 5, 72$000.

— Entradas, 22.530. 1° de setembro, 112.718. Estoque, 7.970.175. Exportação, nada. Consumo local, 36.000 fardos.

ALGODÃO EM S. PAULO (Contrato C)

Abertura de ontem:		
Em outubro . . .	63$200	———
Emnovembro . .	63$300	———
Em dezembro . .	63$700	63$900
Em janeiro . . .	63$800	64$100
Em fevereiro . .	64$000	———
Em março	———	64$500
Em abril	63$500	64$200
Em maio	63$500	64$200
Em julho	———	64$100

Vendas: não houve.

Mercado: estavel.

PREÇO DO DISPONIVEL

Tipo 4	68$000 a 69$000
Tipo 5	63$000 a 64$000
Tipo 6	58$000 a 59$000

EM NOVA YORK

Abertura — Funcionou estavel, com baixa de 3 a 5 pontos.

COTAÇÕES — Outubro n/cot.; dezembro 18.21; janeiro n/cot.; março 18.39; maio 18.51 e julho 18.62.

AÇUCAR

EM PERNAMBUCO

Funcionou estavel.

COTAÇÕES — Usina de 1ª .. 68$000. Cristais, 60$000 Demerara 54$000 e 3ª Sorte, 48$000.

— Entradas, 8.770. 1° de setembro, 480.652. Estoque, 380.033. Exportação, 1.550 sacos.

BORRACHA

Em Nova York — Funcionou estavel.

Cotações Disponivel — Latex crêpe 25, Smoked Plantation Sheets, 24.

CACAU

Em Nova York — Funcionou estavel.

Cotações — Setembro, 8 75; dezembro, janeiro e março, 8.80; respectivamente.

TRIGO

Em Chicago — Fechamento — Preço por bushel, para entrega em dezembro, 1.23.62 e em maio 1.26.00.

CONCORRENCIAS

Estão anunciadas as seguintes:

— Dia 19 — Serviço de Administração da Prefeitura, para aquisição de material hospitalar e laboratorio, artigos diversos, ferragens e artefatos de metal, material eletrico, drogas, produtos quimicos e farmaceuticos, material hospitalar e de laboratorio, artigos diversos e material eletrico (D. O. da Prefeitura de 14-10-42 pag. 7.173).

SERVIÇO AEREO

ESPERADOS

P. Alegre — Panair	17
São Paulo — Vasp	17
P. Caldas e São Paulo — Panair	17
São Paulo — Vasp	17
P. Caldas e B. Horizonte — Panair	17
São Paulo — Vasp	17
B. Aires — Panair	17
Cuiabá — Condor	17
Fortaleza — Panair ..	17
P. Alegre — Condor ..	17
P. Alegre — Panair ..	18
Recife — Panair	18
Cuiabá — Panair	18
Fortaleza — Nab	18
Curitiba — Panair	18
Miami — Panair	18
B. Aires — Panair	18

A SAIR

São Paulo — Vasp	17
São Paulo e P. Caldas — Panair	17
São Paulo — Vasp	17
B. Horizonte e P. Caldas — Panair	17
São Paulo — Vasp	17
Miami — Panair	17
Recife — Nab	17
B. Aires — Panair	17
Fortaleza — Nab	17
Recife — Panair	17
J. Pessoa — Nab	17
Cuiabá — Panair	17
P. Alegre — Panair ..	18
Manáus e P. Velho — Panair	18
Cuiabá — Panair	18
Curitiba — Panair	18

AS 7 CHAVES DA SEGURANÇA

1ª CHAVE — Seguro contra o Incêndio de bens imóveis.

2ª CHAVE — Seguro contra os Acidentes de Trabalho dos seus empregados e prepostos.

3ª CHAVE — Seguro contra os seus Acidentes Pessoais.

4ª CHAVE — Seguro do seu Automóvel contra os riscos de avaria, perda e atropelamentos.

5ª CHAVE — Seguro de Responsabilidade Civil contra danos causados a terceiros.

6ª CHAVE — Seguro de Fidelidade contra desvios, malversações e desfalques.

7ª CHAVE — Seguro de Transportes de seus bens, coisas e até animais contra todos os riscos inclusive os de Guerra.

Onde adquirir duma só vez e numa só casa as 7 CHAVES DE SEGURANÇA ?

NA

SUL AMERICA TERRESTRES MARITIMOS E ACIDENTES

A maior Companhia de Seguros Terrestres da América do Sul

Matriz — RUA BUENOS AIRES, 29 - 37

RIO

Sucursais e Agências em todo o Brasil

1.539

NO SETOR DO ESPORTE MENOR

COMO ESTA' ADMINISTRADA A F.A.S. — O PERIGO DA INTOLERANCIA

Todos estão lembrados de que, quando o Engenho de Dentro recusou-se a jogar com o São José, sem dar satisfações á F.A.S., o São José tambem não compareceu ao gramado, ou, pelo menos, não fez com que os seus amadores assinassem a sumula. Por este motivo, foi multado e ao mesmo foi marcado zero ponto. Acontece que, sem que houvesse um pedido de reconsideração (pelo menos não consta dos boletins), o São José jogou com o Engenho de Dentro. E o jogo valeu!

Domingo ultimo, o São José deveria jogar com o União; mas como sabia antecipadamente que o clube de Marechal Hermes não compareceria, não fez com que os seus amadores assinassem a sumula, repetindo assim o gesto anterior.

Não fosse aquela atitude da F.A.S., certamente o clube teria, agora, respeitado a lei.

O mais curioso de tudo, porem, é que, se é verdade o que disse um matutino de ontem, o D T. desta vez não multou o S. José, marcando apenas zero ponto.

Assim é que a F.A.S. está sendo administrada!...

Nesta mesma sessão publicamos um caso de anulação de jogo, cuja partida será realizada no mesmo local da anulada (?).

SERA' CONHECIDO AMANHÃ O CAMPEÃO DA SERIE "BENEDITO SARMENTO"

Sob intensa expectativa, desenrolar-se-á amanhã o grande encontro entre o Oriente e Nacional, lider e sub-lider, respectivamente, da serie "Benedito Sarmento". O vencedor será o campeão, enquanto um empate bastará para que o Oriente conquiste o titulo maximo. Portanto, enquanto o Nacional empregará todos os esforços para vencer, o Oriente se contentará em não sair do campo vencido. Deverá, pois, ter um transcurso movimentadissimo e empolgante o maior match do campeonato da F.A S.

Para arbitrar o encontro foi escalado, muito justificadamente, o melhor arbitro suburbano.

E' necessario que os contendores se empreguem com cavalheirismo, para que tenha um desfecho feliz o prelio que reunirá os dois novos clubes da entidade suburbana.

Leopoldino de Alencar apitará a partida preliminar.

TAVARES E NOVA AMERICA EM LUTA PELO TERCEIRO POSTO

Em disputa do terceiro posto, Tavares e Nova America lutarão amanhã, no campo do primeiro. A partida, como é do conhecimento publico, reunirá pela primeira vez os dois clubes, uma vez que, só no dia 25, será realizada a peleja do turno.

O prelio principal já não tem influencia no campeonato. Entretanto, o secundario tem grande importancia, uma vez que bastará um empate para que o Tavares conquiste o titulo maximo.

Alcides Alves apitará os primeiros quadros e Aristocilio Rocha os segundos.

DECIDIR-SE-A' AMANHÃ A PELEJA COSMOS x UNIÃO

Como já é do conhecimento de todos, na peleja do turno, quando vencia o União por 4 x 2, o arbitro resolveu suspender a partida por falta de garantias. Agora o D.T. vem marcar os 18 minutos restantes, no mesmo campo e sob a arbitragem de Heitor Silva.

Ao que tudo faz crer, entretanto, o Cosmos deverá ganhar os pontos, uma vez que o União não está disposto a se locomover para Santa Cruz para jogar apenas 18 minutos. Portanto, se o Cosmos fizer os seus amadores assinar a sumula, será o vice-campeão da serie "Mario Calderaro" e quiçá suburbano, se exigir o cumprimento da lei.

IRAJA' E S. JOSE' JOGARÃO A PELEJA DOS SEGUNDOS QUADROS, ANULADA

Anulada por "erro de direito", será realizado amanhã o prelio entre os quadros secundarios do Irajá e São José.

...Entretanto, haverá outro "erro de direito" — O juiz que cometeu tal erro de direito foi penalizado energicamente. Entretanto o D.T. da F.A.S. cometeu um erro mais grave do que o do juiz. Sim, porque não se admite que um orgão da entidade desconheça o artigo 10 do Capitulo 1° do Regulamento de Futebol, que diz o seguinte: — "O jogo realizado em substituição a outro que tenha sido anulado será efetuado em campo neutro".

...E o interventor aprovou tal proposta!

A SITUAÇÃO ATUAL DOS CONCORRENTES AO NOSSO CERTAME

Por pontos ganhos, é a seguinte a posição dos concorrentes ao Campeonato Livre:

1°—Vasquinho	21
2°—Aldeia	27
3°—Corcovado	25
4°—Diamante	20
5°—Lusitania	18
6°—Galitos	17
G. Maravilhoso . . .	17
7°—Manufatura	15
São Sebastião . . .	15
8°—Gonçalves Dias . .	13
Estado Novo	13

NOTA — No caso do Vasquinho vencer, só continuarão classificados os clubes que tiverem 19 pontos; se empatar, os que tiverem 18, e se perder, os que tiverem 17.

Para o vice-campeonato só continuarão classificados, no caso de uma vitoria do Aldeia, os que tiverem 15 pontos; se empatar, os que tiverem 14, e se perder, os que tiverem 13.

VASQUINHO E VETERANOS DO VICENTE DE CARVALHO, O PRELIO NUMERO UM DO NOSSO CAMPEONATO

Procurando rehabilitar-se do revés sofrido domingo ultimo, o Vasquinho enfrentará amanhã, em Rocha Miranda, o forte esquadrão do Veteranos do Vicente de Carvalho.

O prelio, que é o principal da rodada, está sendo aguardado com grande interesse.

DIAMANTE x NATAL

Afim de manter-se em posição honrosa no primeiro Campeonato Livre de Futebol, do Rio de Janeiro, o Diamante lutará amanhã com o Natal. Será, sem duvida, um prelio empolgante.

LUSITANIA x NOVA YORK

No campo da avenida Londres, em Bonsucesso, o Lusitania receberá a visita do Nova York, com o qual fará um prometedor embate futebolistico, em disputa do nosso campeonato.

S. SEBASTIÃO x PALMEIRAS

Para o prelio acima, "Fianca", o abnegado desportista, diretor de esportes do São Sebastião, convoca os seguintes amadores: Daniel — Vitor — Mamede — Marizia — Nelson — Dondonga — Garcia — Leobino — Leopoldino — Ninho e Penhôa.

GRUPO MARAVILHOSO x CUBA F. C.

Ha clubes que reconheceram perfeitamente a razão de ser do nosso campeonato: Intenso intercambio entre os clubes do esporte menor e publicidade obrigatoria dos seus jogos nas colunas do DIARIO CARIOCA, que não descansa em prol do esporte pequeno.

O Grupo Maravilhoso, percebendo que não teria resposta a um seu convite, providenciou imediatamente um outro adversario. E amanhã deverá estar frente a frente com o Cuba, da Penha.

Isto é que é fazer esporte.

ALDEIA x GLORIOSO

Não tendo o Vasquinho respondido ao convite do Aldeia, o mesmo deliberou arranjar outro adversario, tendo a escolha recaido no Glorioso. Desse modo, amanhã estarão frente a frente os dois prestigiosos clubes, num prelio assás empolgante.

DEPARTAMENTO MEDICO MOVEL NO LUSITANIA F. C.

Inaugurar-se-á, hoje, na sede do Lusitania F. C., o Departamento Medico Movel, num gentil oferecimento do E. C. Tavares.

A solenidade, que constará de uma preleção sobre o serviço introduzido no clube pelo dr. Francisco José Sá, chefe do D M do E. C. Tavares, contará com a presença do quadro social, como tambem dos componentes do quadro de basquetebol do Lusitania, cujos treze elementos serão fichados pelo aludido Departamento.

MISSA POR ALMA DO PLAYER CARNEIRO

Vitima do barbaro atentado aos nossos navios, pereceu o estimado goleiro do Brasil Novo A. C., que muitas vitorias deu ao clube que defendia com grande dedicação.

Amanhã, ás 10 horas, na matriz de São Luiz Gonzaga, em Madureira, o Brasil Novo mandará rezar missa pela alma do saudoso jogador, ato para o qual convida todos os amigos e parentes do seu ex-defensor.

EM FAVOR DA CRUZ VERMELHA

A Grande Festa do Clube de São Cristovão

O Clube de São Cristovão promove domingo, 25 do corrente, em sua sede e nas praças de esporte do clube alvi-rubro, uma grandiosa festividade civico-social e esportiva, cuja renda total será entregue á Cruz Vermelha Brasileira.

Um vasto programa foi elaborado pela Comissão Central e terá inicio ás 9 horas com duas partidas de futebol, na principal das quais o quadro representativo do clube local prelará com o do C.A. Rovena, que festeja este mês o seu 3.° aniversario de existencia.

A's 15 horas será levada a efeito a segunda parte do programa, com provas diversas, para moças, rapazes e meninos, tais como corrida rasa, corrida de costas, jogo da argola, laço na gravata, quebra do bote, ovo na colher, carrinho de mão e pega do porco.

A's 17 horas terá lugar uma competição de "Badminton" entre representações do clube e do Tijuca Tenis. A's 17,30 partida de "Volleyball" entre o Vasco da Gama x Clube de S. Cristovão.

A's 18 horas, o five do Riachuelo T. C. campeão carioca de basket, enfrentará o do gremio local.

A' noite terá inicio, nos salões do clube, um programa de ginastica ritmada pelas alunas da E.N.E.F., sob a orientação da professora Maria Helena Pobst.

Finalmente, das 20 ás 24 horas, noite dansante, em homenagem ás delegações do Tijuca, do Vasco, do Riachuelo e do Clube Atletico Rovena. Haverá premios para todas as provas dos jogos recreativos.

Prossegue Amanhã o Campeonato Inter-Clubes

ROVENA x COMBINADO MODELO E RIO DE JANEIRO x VERMELHO E BRANCO, OS JOGOS MARCADOS

No estadio "Edmundo Vieira" terá prosseguimento, amanhã, o Campeonato Inter-Clubes, promovido pelo São Cristovão Recreativo, entre agremiações de futebol do populoso bairro da Quinta Imperial.

Duas pelejas interessantes estão marcadas na tabela.

A's 9 horas, entre o Clube Atletico Rovena, lider invicto do certame e o Combinado Modelo, e ás 10,30 horas, entre o Esporte Clube Rio de Janeiro x Vermelho e Branco F. C.

A turma do gremio que representa a imprensa no Campeonato, está vivamente empenhada em não se deixar vencer pelo Modelo ou por outro qualquer dos adversarios que ainda terão de enfrentar e estão treinando intensamente, sob a orientação do respectivo departamento tecnico.

Acha-se em grande forma, o conjunto rubro-negro, e, apesar da ausencia de varios titulares, convocados recentemente, para servir a patria, aguarda confiante os restantes jogos, na espectativa de levantar o Campeonato do Bairro, promovido pelo veterano Clube de São Cristovão.

Banco do Distrito Federal S. A.

CAPITAL REALIZADO — 10 000:000$000

Sede: Rio de Janeiro — R. 1.° de Março, 93-5

Sucursais: Belo Horizonte, S. Paulo e Baía

CONDIÇÕES PARA CONTAS DE DEPOSITOS:

MOVIMENTO (sem limite) . . . . 4 %

DEPOSITOS POPULARES (limite 10:000$) . . . 6 %

LIMITADA (até 50:000$) . . . . 5 %

PRAZO FIXO

3 meses . . . . . 5 ½ %

6 meses . . . . . 6 %

12 meses . . . . . 7 %

AVISO PREVIO

Condições a combinar

1 761

TAQUIGRAFOS

OBTEM BONS EMPREGOS

CURSO PRATICO E EFICIENTE

TRAVESSA DO OUVIDOR, N.° 28 - 2.° andar

1.015

Sofreis de DISPEPSIA?

TOMAE

DISPEPTINUM

1.073

LIVRARIA ALVES

Livros colegiais e Academicos

1.011

A «Ficada»-Monstro do Betting Duplo Concorrerá Para o Exito da Sabatina Desta Tarde

Não resta duvida que a "ficada" dos ultimos bettings-duplo concorrerá com grande parcela para que a sabatina desta tarde alcance um exito sem precedentes.

O original concurso promovido pelo Jockey Club Brasileiro será iniciado esta tarde com mais de duzentos e cincoenta contos de reis e não será de admirar que o seu total liquido suba, agora, a meio milhar de contos de reis.

E, as tres ultimas provas do programa desta tarde, justamente as que compõem esse betting-duplo, são as mais interessantes e as de mais dificil prognostico.

Elas prometem prelios altamente emocionantes, tão do agrado dos nossos carreiristas.

As nossas informações sobre os animais que hoje correrão são as seguintes:

1ª CARREIRA

VARZEA — 53 quilos — No ultimo sabado só perdeu para Cartucha, mas dominou Badalo, Balona e Morena. Se repetir tal atuação, será a ganhadora.

SABATINA — 53 quilos — Estreou em nossas pistas a 25 de julho, quando escoltou Don Cesar, Dalmata, Dero, Desertor, Dedé e Baliza. Regular chance.

DRAMA — 55 quilos: — Em seguida a dois segundos lugares, seguidos, respectivamente, para Fatima e Air Force, veio a escoltar Dedé, Ema e Dardanelos. Não duvidamos da sua chance.

RECIFE — 55 quilos — Domingo passado, perdeu para Darlie, Genghis Kahn, Sertão, Banco, Fara, Royal Park, Manimbu' e Canzoneta. Já correu em nossas pistas nove vezes ocupando sempre os postos menos avançados.

MINNIE BOLD — 53 quilos — E' uma potranca pernambucana que hoje fará a sua estréia em nossas pistas. Tem boa filiação pois descende de Eagle Rock e Milionaria.

BALIZA — 53 quilos — Vem de um penultimo lugar para Dorila, Duchka, Edra, Celini, Dalmata, Fatima, Filipina e Dedé. Os adversarios são, agora, mais amaveis.

EMA — 53 quilos — Setima foi a sua colocação nesta turma ha quinze dias, á retaguarda de Dardanelos, Deuonia, Cartucha, Zarca Viração e Colon, livre dos quais pode até ganhar.

2ª CARREIRA

FULMINAR — 55 quilos — Ha uma semana, no "Criterium de Potros", só ganhou de Carijós, perdendo para Ark Royal, Curáu, Tentugal, Violeiro e Diderot.

Convenhamos que agora os adversarios são bem mais camaradas.

BALONA — 53 quilos — Acaba de escoltar Cartucha, Varzea e Badalo, livre dos quais poderá ser a ganhadora.

MOSSOROINA — 53 quilos — Ha quinze dias perdeu para Denodo, Darlie, Fulminar, Fara, Tibiri, Capuano, Cima, Malu' e Manimbu'. Parece-nos ainda cedo para ganhar.

GENGHIS KAHN — 55 quilos — Domingo passado só perdeu para Darlie, mas dominou treze adversarios, tais como Banco, Fara, Royal Park, Manimbu', Canzoneta, Recife, Bandola, Polo Norte, Taubaté, Tres Divisas, Gurupé e Condor. Seu sucesso parece que está de antemão garantido.

CONDOR — 55 quilos — Sua ultima e decepcionante atuação está acima indicada. Acreditamos que sabe correr mais do que isso.

TIBIRI — 55 quilos — Ha duas semanas escoltou Denodo, Darlie, Fulminar e Fara. O que se não pode negar é a sua chance.

CANZONETA — 53 quilos — Não correrá.

FIGA — 53 quilos — Não corre desde o dia 19 de julho, quando perdeu para Lufa, Atlantica, Genghis Kahn, Capuano, Ela, Mossoroina, Hegemonia, Fulminar e Polo Norte.

Volta a ser apresentada em regulares condições.

TUPACIGUARA — 55 quilos — Sua ultima atuação, data do dia 3 de maio, quando escoltou Xingu', Malu', Balona e Tentugal. Reaparece apto a fazer boa figura.

3ª CARREIRA

MASCARADO — 56 quilos: — Após cinco segundos lugares seguidos, conseguiu, na turma imediata, uma vitoria sobre Efetiva, Dino, Aragel, Condoreira e Egide. Pode muito bem repetir a façanha.

FATURA — 54 quilos — Ha duas semanas escoltou Rosbife, Esfinge e Territorio. Não lhe negamos alguma chance.

ESFINGE — 54 quilos — Conforme está acima indicado, acaba de perder tão somente para Rosbife, livre do qual tem amplas possibilidades de exito.

MARISCO — 56 quilos — Ha tres semanas foi o ultimo colocado de Raf, Chilique, Rosbife, Cuscus e Edilis. Essa atuação não o recomenda muito.

CHILIQUE — 56 quilos — Como está mostrado acima, ha tres semanas só perdeu para RAF. Não sofre a minima contestação a sua chance.

TERRITORIO — 56 quilos — No penultimo domingo, escoltou Rosbife e Esfinge. Tem algumas probabilidades

EFETIVA — 54 quilos — Domingo passado conquistou um triunfo sobre doze adversarios, entre os quais Damara, Assiria e Tope. Aumenta a chance do Territorio.

4ª CARREIRA

AIRUOCA — 48 quilos — Na penultima sabatina escoltou Ascot e Quissamã, dominando treze adversarios, entre os quais Itacuati, Glorista, Orfeon e Vitorioso. Não contestamos a sua chance.

ITACUATI — 54 quilos — Depois do quarto lugar acima mencionado, veio a escoltar Egaso e Kemal, subjugando Controle, Bradador, Don Carlito, Azaléa, Arizona, Marabout, Vitorioso Olticoró, Resgate, Glorista, Forriel, Quincas Borba, Apis e Igarité. Forma com Airuoca uma otima parelha.

MARABOUT — 48 quilos — Sua ultima e discreta atuação está acima indicada. Só tem a seu favor o peso pluma.

QUINCAS BORBA — 53 quilos — Vem de um decimo quinto lugar, como está indicado em Itacuati, que em nada o recomenda. Foram mesmo incriveis as suas quinze ultimas performances.

KEMAL — 55 quilos — Sabado passado só perdeu para Egaso, mas dominou quinze adversarios, entre os quais Itacuati, Controle, Bradador, Don Carlito, Azaléa, Arizona e Vitorioso. Bem dirigido, poderá até ganhar.

VITORIOSO — 54 quilos — Vem de um decimo lugar, entre dezessete concorrentes, como está mostrado acima. Sabe correr muito mais do que isso.

CONTROLE — 54 quilos — No ultimo sabado escoltou Egaso, Kemal e Itacuati. Não duvidamos das suas grandes possibilidades.

OITICORO' — 48 quilos — Na carreira acima, perdeu para E'gaso, Kemal, Itacuati, Controle, Bradador, Don Carlito, Azaléa, Arizona e Vitorioso. Só tem a seu favor o peso pluma.

XAVECO — 50 quilos — Vem de um penultimo lugar para Ascot, Quissamã, Airuoca, Itacuati, Glorista, Orfeon, Vitorioso, Oiticoró Sedutor, Controle, Quincas Borba, Ubaibás, Maramout e Quevi, só dominando Meuarco. Anteriormente, havia obtido um triunfo sobre Bradador e Tipa.

BRADADOR — 50 quilos — Acaba de escoltar Egaso, Kemal, Itacuati e Controle. Otima indicação para os azaristas.

GUAPE' — 54 quilos — Ha cerca de um mês escoltou Monte Alvo, Egalo, Quissamã e Orfeon. Algumas possibilidades.

MULATA — 58 quilos — Em turma mais forte, no ultimo sabado, escoltou Angaí, Friant, Iucoá, David, Serodina e Ascot. Maior chance aqui.

IGARITE' — 55 quilos. — Vem de um ultimo lugar, entre dezessete concorrentes, como está mostrado em Itacuati. Baldosa como é na fita, não merece a minima confiança.

ORFEON — 49 quilos — Ha quinze dias, escoltou Ascot, Quissamã, Airuoca, Itacuati e Glorista. O peso pluma é um dos indices da sua chance.

5ª CARREIRA

IUCOA' — 49 quilos — No ultimo sabado, apanhando-se numa pista pesada, onde corre melhor, conseguiu escoltar Angaí e Friant, dominando nove adversarios, entre os quais David, Serodina e Ascot. Em terreno pesado, poderá até ganhar.

SUCURUVI — 58 quilos — Em turma mais forte, ha uma semana, perdeu para Grumete, Panuelito, Oasis, Tenis, Seguidilha, Platão, Relato, Monita, Anajá, Plumazo e Sapateador. Maior chance aqui.

PLATAO — 58 quilos — Conforme está acima indicado, sabado passado, em turma mais forte, escoltou Grumete, Panuelito, Oasis, Tenis e Seguidilha. Nesta companhia são acentuadas as suas possibilidades de exito.

SEGUIDILHA — 58 quilos — Como está mostrado acima, ha uma semana, em melhor companhia, escoltou Grumete, Panuelito, Oasis e Tenis. Aqui pode ganhar sem surpreender.

PALHACO — 55 quilos — Ha uma semana, perdeu para Angaí, Friant, Iucoá, David, Serodina, Ascot, Mulata e Maria Luz. Discreto.

FRIANT — 50 quilos Conforme está mostrado acima, acaba de perder tão somente para Angaí. Recebia um quilo desse adversario, e agora está favorecido em quatro. Pode tirar revanche.

SERODINA — 54 quilos — Na carreira acima, escoltou Angaí, Friant, Iucoá e David. Não escondemos as suas possibilidades.

ANAJA' — 58 quilos — Em turma mais forte, na ultima sabatina, perdeu para Grumete, Panuelito, Oasis, Tenis, Seguidilha, Platão, Relato e Monita. Maiores probabilidades aqui.

ANGAÍ — 54 quilos — Sabado passado, apanhando-se numa pista de areia pesada, de sua especial predileção, conquistou um triunfo sobre onze adversarios, entre os quais Friant, Iucoá, David e Serodina. Pode ainda ganhar.

VESUVIO — 48 quilos — Ha quinze dias, perdeu para Serodina, Monte Alvo, Nubecila, David, Don Carlito, Angaí, Odax, Mulata e Friant. Vinha, então, de quatro otimas atuações, inclusive dois triunfos. O peso-pluma poderá, agora, dar-lhe ganho de causa.

OBU'S — 53 quilos Não — corre desde o dia 26 de abril, quando foi o ultimo colocado de Azteca, Apache, Barthou, Ambar, Itanino, Itacclera e Angaí.

Reaparecerá em condições de fazer melhor figura.

INDAIATUBA — 58 quilos — Vem de um ultimo lugar, em turma mais forte, para Grumete, Panuelito, Oasis, Tenis, Seguidilha, Platão, Relato, Monita, Anajá, Plumazo, Sapateador, Sucuruvi, Valmi e Heraclio. As suas diabruras na fita tiram-lhe parte da chance.

RELATO — 58 quilos — Conforme está acima indicado, acaba de escoltar Grumete, Panuelito, Oasis, Tenis, Seguidilha e Platão, em turma mais forte. Maior chance aqui.

DIVERTIDO — 54 quilos — Sabado passado, depois de liderar a carreira por largo tempo, acabou encerrando um lote constituido de Angaí, Friant, Iucoá, David, Serodina, Ascot, Mulata, Maria Luz, Palhaço, Monte Alvo e Luna. Se não ganhou em 1.200 metros, muitos menos em 1.500.

B. I. M. — 54 quilos — Ha cerca de um mês perdeu para Monita, Platão, Matapan, Altona, Angaí, Festive e Panuelito. Ainda não disse o que veio fazer na Gavea.

PLUMAZO — 58 quilos — Em turma mais forte, na ultima sabatina, perdeu para Grumete, Panuelito, Oasis, Tenis, Seguidilha, Platão, Relato Monita e Anajá. Sabe correr mais do que isso.

ALBARRAN — 57 quilos — Não corre desde o dia 10 de maio, quando perdeu para Itanino, Itacelera, Thankerton, Apache, Egaso e Indaiatuba. Reaparece em boa companhia.

APACHE — 52 quilos — Ha cerca de um mês escoltou Vesuvio e Don Carlito. Consideramo-lo forte concorrente.

6ª CARREIRA

ITANINO — 55 quilos — Não corre desde o dia 17 de maio, quando escoltou Platanito e Flete, subjugando Altona, Afago, Cadenera, Itano e Tenis. São boas as suas condições de treino.

SULTAN — 57 quilos — Vem de um ultimo lugar em turma mais forte, á retuagarda de Conduru', Zoroastro, Santo, Montalvan, Zepelin, Matapan, Voltaire, Quijote, Rapidez, Atis, Titon, Platanito, Caroá e Buena Pieza. Nesta companhia, deverá produzir mais.

ARCANSAS — 58 quilos — A 29 de agosto registou um sucesso sobre Tenis, Sapateador, Heraclio, Altona, Aventureiro, Macalé, Panuelito e Ambar. Volta a correr apto ainda a ganhar.

TENIS — 55 quilos — Sabado passado escoltou Grumete, Panuelito e Oasis. Vinha, então, de um triunfo sobre Grumete, Relato e Altona. E' ainda o mesmo serio adversario.

FESTIVE — 48 quilos — Ha cerca de um mês escoltou Monita, Platão, Matapan, Altona e Angaí. Aumenta a chance de Tenis.

OASIS — 54 quilos — Sabado passado escoltou Grumete e Panuelito, livre dos quais poderá ganhar sem surpreender

TUCAN — 58 quilos — Vem de dois terceiros lugares seguidos, em turma mais forte, um para Conduru' e Shantung e o outro para Zoroastro e Voltaire. Está aí, estará ganhando.

HERACLIO — 50 quilos — Ha duas semanas escoltou Tenis, Grumete, Relato e Altona. Boa indicação para os azaristas.

MONITA — 48 quilos — Sabado passado perdeu para Grumete, Panuelito, Oasis, Tenis, Seguidilha, Platão e Relato. Sabe correr mais do que isso.

CLAIRSOLEIL — 55 quilos — E' um estreante, filho de Le Coeur e Clearco. Já bem aclimado.

MATAPAN — 58 quilos — Em turma mais forte, ha uma semana, escoltou Conduru', Zoroastro, Santo, Montalvan e Zeppelin. Aqui, as suas possibilidades de exito são acentuadas.

PROGNOSTICOS DO "DIARIO CARIOCA"

Varzea — Baliza — Drama.

Genghis Kahn — Fulminar — Tibiri.

Esfinge — Chilique — Territorio.

Airuoca — Controle — Mulata.

Friant — Angai — Relato.

Oasis — Monita — Tenis.

MONTARIAS PROVAVEIS

1º pareo — 1.600 metros — A's 14.20 horas — 10:000$.

Ks.
1—1 Varzéa, L. Leig. 53
(2 Sabatina, P. Costa 53
2 |
(3 Drama, G. Costa 55
(4 Recife, R. Olguin 55
3 |
(5 M. Bold, J. Zuniga 53
(6 Baliza, E. Freitas 53
4 |
(" Ema, J. Mesquita 53

2º pareo — 1.600 metros — A's 14.55 horas — 10:000$.

Ks.
(1 Fulminar, H. Soares .. 55
1 |
(" Balona, J. Santos 53
(2 Mossoroina, Jorge .. 53
2 |
(3 G. Kahn, L. Benitez .. 55
(4 Condor, R. Freitas .. 55
3 |
(5 Tibiri, G. Costa 55
(6 Canzoneta, Nic. 53
(" Figa, N. Pereira 53
(" Tupaciguara, E. Silva. 55

3º pareo — 1.600 metros — A's 15.30 horas — 7:000$000.

Ks.
1—1 Mascarado, R. Urbina 56
(2 Fatura, R. Freitas . 54
2 |
(3 Esfinge, P. Simes .. 54
(4 Marisco, L. Benitez . 56
3 |
(5 Chilique, S) Batista . 53
(6 Territorio, J. Zuniga . 56
4 |
(" Efetiva, Jorge 54

4º pareo — 1.400 metros — A's 16.10 horas — 5:000$ — Betting. Pesos especiais com descarga para aprendizes.

Ks.
(1 Airuoca, E. Coutinho 48
1 |" Itacuati, J. Zuniga . 54
(2 Marabout, J. Maia . 48
(3 Q. Borba, G. Costa .. 53
2 |4 Kemal, I. Souza 54
(5 Controle, S. Batista . 54
(7 Oiticoró, J. Portilho . 48
3 |
(8 Xaveco, J. Santos .. 50
(" Bradador, L. Leighton 50
(9 Guapé, P. Simões 54
(10 Mulata, L. Benitez . 58
4 |
(11 Igarité, L. Meszaros. 55
(" Orfeon, O. Macedo .. 49

5º pareo — 1.500 metros — A's 16.50 horas — 5:000$ — Betting. Pesos especiais com descarga para aprendizes.

Ks.
(1 Iucoá, O. Macedo 49
(" Sucuruvi, H. Molina . 58
1 |
(2 Platão, E. Coutinho. 58
(3 Seguidilha, M. Tavares 58
(4 Palhaço, M. Medina . 55
(5 Friant, T. Batista. . 50
2 |
(6 Serodina, J. Maia .. 54
(7 Anajá, A. Barbosa .. 58
(8 Angaí, J. Mesquita .. 54
(9 Vesuvio, V. Lima 48
3 |" Obús, O. Santos 53
(10 Indaiatuba, H. Soares 58
(11 Relato, A. Gomes 58
(12 Divertido, G. Costa .. 54
(13 B. I. M. E. Silva 54
4 |14 Plumazo, J. Araujo .. 58
Albarran, R. Freitas .. 57
(" Apache, J. Zuniga .. 52

6º pareo — 1.600 metros — A's 17.30 horas — 6:000$000 — Betting. Pesos especiais com descarga para aprendizes:

Ks.
(1 Itanino, G. Costa 55
1 |
(" Sultan, O. Coutinho .. 57
(2 Arcansas, A. Gouveia . 58
2 |3 Tenis, V. Cunha 55
(" Festive, J. Araujo .. 48
(4 Oasis, H. Molina 54
3 |5 Tucan, R. Freitas .. 58
(6 Heraclio, O. Macedo .. 50
(7 Monita, J. Portilho .. 48
4 |" Clairsoleil, J. Santos. 55

VARIAS

CORRERÃO DESFERRADOS

São os seguintes os animais que correrão desferrados: Tibiri e Monita, na sabatina desta tarde e Edilis, na reunião de amanhã.

O SALU' REAPARECERA' ESTA TARDE

Após longa ausencia, reaparecerá esta tarde em nossas pistas o jockey Salustiano Batista.

O festejado freno oriental dirigirá Controle, Sereno, Platanito e Chilique

EM HOMENAGEM A' AERONAUTICA

A corrida de amanhã é em homenagem á Aeronautica brasileira, marcando a abertura da Semana da Asa.

E' assim que as provas dessa corrida têm todas por patronos nomes muito caros na arma aerea.

O Jockey Club antes da corrida oferecerá um almoço ás altas patentes da F. A. B.

EM GUABIROTUBA

No ultimo dia de setembro foi disputado em Guabirotuba, no Paraná, o Grande Premio Jockey Club Brasileiro, em 1.800 metros e dotação de 10:000$000.

Dessa prova saiu vencedor o cavalo Con Ochos, argentino, de 6 anos, filho de Contento e Paca. A distancia foi coberta em ...... 117 3|5. Dirigiu o vencedor, o joquei Sebastião Bezerra.

OS TRABALHOS DE ONTEM NO HIPODROMO BRASILEIRO

Na pista de areia do Hipodromo Brasileiro exercitaram-se na manhã de ontem os seguintes animais:

Burguete (Geraldo), 800 em 50 e 600 em 37.
Ujá (Olguin), 360 em 24.
Carijós (E. Silva), 800 em 51.
Moirones (Domingos), 600 em 37 4|5.
Esfinge (Simões), 600 em 39
Salmon (Zuniga), 800 em ...... 50 2|5 e 700 em 44.
Coq Hardy (Domingos), 600 em 40.
Montalvan (Reduzino), 800 em 51 e 600 em 30 2|5.
Boleador (Iad.), 360 em 25.
Arco Iris (Hugo), 600 em 39.
Mississipi (Fernandes), 700 em 45 e 360 em 24.
Rami (Soares), 800 em 50 2|5.
Cavalgade (Mesquita), 600 em 42, suave.
Dosel (Geraldo), 360 em ...... 23 4|5.
Fayal (Reduzino), e Darlie (Araujo), 700 em 44 e 360 em 24.
Bagual (Altran) e Sereno (Salustiano), 800 em 50 4|5.
Bauá (E. Silva), 800 em 53.
Fatima (Olguin), 600 em .... 37 4|5.
Dina (Araujo), 360 em 22.
Pombiq (Palaci), 360 em 24, suave.
Elo (E. Silva), 600 em 38 1|5.
Polux (Mesquita), 800 em ...... 50 2|5.

IMPEDIDOS DE ATUAR

Suspensos pela Comissão de Corridas, não poderão atuar na reunião desta tarde os seguintes joqueis e aprendizes:

Artur Araujo, Cosme Morgado, Domingos Ferreira, José Martins, Severino Tavares Camara, Rubens Silva, Caio Brito e Julio Capales.

Este ultimo tambem não poderá intervir na domingueira de amanhã.

A HORA DA PRIMEIRA CORRIDA

A primeira prova da sabatina desta tarde, no Hipodromo Brasileiro, será corrida ás 14,20 minutos.

AS REVISTAS ESPECIALIZADAS

Voltam a circular hoje as revistas especializadas do nosso turfe: "O Jockey", "Vida Turfista", "Turfe Brasileiro" e "Calendario Turfista Brasileiro".

Atraente qualquer uma delas.

UM UNICO FORFAIT

Até ás dezenove horas de ontem, á Secretaria da Comissão de Corridas do Jockey Club Brasileiro havia recebido unicamente a declaração de forfait para a sabatina desta tarde da egua Canzoneta.

TAÇA "CONDESSA PAULO DE FRONTIN"

De acordo com o regulamento do citado certame divulgamos a seguir os prognosticos do nosso confrade do "Correio Português":

DRAMA — VARZEA — BALIZA.
TIBIRI — G. KHAN — BALONA.
CHILIQUE — MASCARADO — TERRITORIO.
ITACUATI — BRADADOR — KEMAL.
APACHE — ANGAI — SERONDINA.
TUCAN — OASIS — MONITA.

A Reunião de Amanhã

MONTARIAS PROVAVEIS

1º pareo — Capitão "Ricardo Kirck — 1.400 metros — A's 13.00 horas — 8:000$.

Ks.
(1 Coq Hardy, D. Fer. .. 56
2 |
(2 Troca, C. Brito 54
(3 Erix, L. Benitez .. 56
1 |
(4 Unina, R. Silva 54
(5 Borbatil, F. Cunha. . 53
3 |
(6 Tabauna,, I. Souza .. 54
(7 Eco, G. Costa 56
4 |
(8 Ujá, R. Olguin 56

2º pareo — "Julio Cesar Ribeiro" — 1.000 metros — A's 13.35 horas — 8:000$.

Ks.
(1 Elo, E. Silva 56
1 |2 Damara, D. Ferreira. 54
(3 Garupa, XX 54
(4 Assiria, R. Olguin .. 54
2 |5 Dina, A. Araujo 54
(6 Recita, G. Costa 54
(7 Omori, J. Mesquita .. 56
3 |8 Criqui, H. Soares .. 56
(9 Aragel, C. Brito 56
(10 Orgin, I. Souza 56
4 |11 Juruassu', J. Zuniga. 56
(" Cananá, Jorge 56

3º pareo — Grande Premio "Derby Club" — 3.200 metros — 30:000$000.

Ks.
1 Suez, XX 54
2 Edilis, R. Olguin 48
3 Bagual, A. Altran 56
4 Spitfire, R. Freitas 51

4º pareo — Capitão-Tenente "Eugenio Possolo" — 1.200 metros — A's 14.50 horas — ..... 6:000$000.

(1 Bonita, R. Silva 52
1 |
(2 Ovilio, Jorge 58
(3 Dulcina, C. Pereira .. 56
2 |4 Aquiles, L. Meszaros. 58
(5 Polo, C. Brito 58
(6 Argentino, G. Costa. . 54
3 |7 Caeté, XX 58
(8 Boleador, R. Olguin .. 58
(9 Bauá, E. Silva 58
4 |10 Oluá, V. Cunha 56
(" Babassú, D. Ferreira. 54

5º pareo — "Augusto Severo de Albuquerque Maranhão" — 1.500 metros — A's 15.30 horas — 7:000$.

1—1 Arco Iris, C. Brito .. 50
(2 Maconsito, XX 50
2 |
(3 Rosbife, D. Ferreira. 50
(4 Ojamba, O. Macedo .. 48
3 |
(5 Paranista, J. Zuniga. 58
(6 Tupan, XX 54
4 |
(7 Rochmoy, G. Costa .. 54

6º pareo — "Alberto Santos Dumont" — 1.200 metros — A's 16.10 horas — 10:000$000. — Betting.

(1 Calcurema, J. Zuniga . 55
1 |
(" Morongo, L. Benitez .. 55
(2 Fatima, R. Olguin .. 53
2 |
(3 Carijós, E. Silva 55
(4 Dosel, G. Costa 55
(5 Filipina, O. Fern. 53
3 |6 Air Force, T. Batista 53
(7 Perfidia, R. Freitas .. 53
(8 Cavalgade, J. Mesq. . 55
4 |9 Faial, XX 55
(" Darlie, XX 53

7º pareo — "Bartolomeu de Gusmão" — 1.500 metros — A's 16.50 horas — 7:000$ — Betting.

(1 B. Pieza, R. Silva 49
1 |
(" Platanito, S. Batista . 54
(2 Conduru', R. Olguin .. 54
2 |
(3 Voltaire, D. Ferreira.. 52
(4 Santo, I. Souza 55
3 |
(5 Montalvan, O. Fern. .. 55
(6 Quijote, C. Brito 54
4 |
(" Atis, V. Lima 49

8º pareo — "Ministerio da Aeronautica" — 1.800 metros — A's 17.30 horas — 12:000$000. — Betting.

(1 Moirones, D. Ferreira. 49
1 |
(" Salmon, XX 55
(2 Burguete, G. Costa .. 58
2 |
(3 Sereno, S. Batista 58
(4 Pombiq, O. Palacci . . 51
3 |
(5 Rami, H. Soares 53
(6 Polux, L. Meszaros .. 57
4 |7 Mississipi, R. Freitas . 50
(8 Bergerac, A. Altran . 48

1.777

OBRA DA QUINTA-COLUNA OS AFUNDAMENTOS DO «LAGES» E DO «OSORIO»

Os Dois Navios Nacionais Fizeram Varias Partidas Simuladas, Voltando Sempre ao Porto

BELEM, 16 (Asapress) — Os jornais publicam amplas reportagens sobre o afundamento do "Lages" e do "Osorio", bem como narrativas dos naufragos.

A parte mais dolorosa é a que se refere á morte do capitão Almiro Galdino de Carvalho, comandante do "Osorio" que morreu no seu posto, afundando com o barco que dirigia.

O bravo marinheiro, apesar da insistencia dos seus comandados, ficou a bordo, mergulhando para as profundesas do mar, juntamente com o "Osorio".

Os jornais acentuam que os ultimos torpedeamentos constituem obra da quinta-coluna, pois não se pode conceber que, depois de larga permanencia neste porto, os navios tendo partido em segredo, fossem poucas horas depois, torpedeados.

Acrescentam que para despistar, os navios fizeram varias partidas simuladas, voltando sempre ao porto, até que, finalmente, partiram para serem afundados.

O Certame de Carburantes

Temos acentuado, varias vezes, o rumo que tomara a solução do caso dos carburantes. A crise de combustiveis liquidos, insistimos, — parece-nos que tem de ser debelada com os proprios recursos do pais, pelo menos até que se restabeleça o suprimento dos mercados consumidores, nas normas anteriores ao conflito armado.

Assim, varias novas atividades contribuirão para sustentar pelo menos, o tráfego atual. Dum lado, a economia produzida pelas restrições do carburante importado. Do outro, o aumento da produção de alcool. Preciosa cooperação, tambem, é o emprego de gasogenio. Como remate, temos o certame que está sendo realizado em São Paulo, sob os auspicios do Touring Clube e Patrocinio do interventor Fernando Costa, onde se apresentam varias fórmulas para combater a mesma causa

INSPETORIA DO TRAFEGO

INFRAÇÕES

DESOBEDIENCIA AO SINAL — P. 6064 — 6729 — Onibus Colegial 10816 — 11624 — 23821 — 27532.

ESTACIONAR EM LOCAL NAO PERMITIDO — Onibus 682.

NAO APRESENTAR CARTEIRA — P. 34173.

RECUSAR PASSAGEIROS — P 16399 — 16735.

NAO APRESENTAR DOCUMENTOS — Bicicleta 3992.

INFRAÇÕES DIVERSAS — P. 3724 — 4985 — 10403 — 14214 C. 6413 — 7135 — 9331 — Moto 669 — Bonde 1873 — 2014 — Onibus 733 — 761 — 928.

EXAMES

CHAMADA PARA 17 DO CORRENTE, A'S 7.45 HORAS (TURMA A)

Antonio Manuel Santana — Algar Menezes Prado — Paulo Joaquim Ribeiro — João Alves Inacio — Silvestre Rodrigues Figueiredo — Ernesto Alves Barbosa — Djalma Cortes — Manuel Batista.

PROVA PRATICA

Americo Franches Junior.

RESULTADO DOS EXAMES EFETUADOS NO DIA 16 DO CORRENTE

AP. Jorge de Carvalho Martins — Valter Benjamin Weincheck — Lourival Augusto dos Santos — Antonio Souza Pinto — Salustiano Ribeiro Seraifm Sobrinho — José Augusto Alves — José Alves de Oliveira — João Batista dos Santos — João Silva — Celso da Silva Salão — Ismael Micas Montes — Albano Ribeiro Gonçalves.

REP. — 1.

O Diretor, Em Horas do Expediente e Em Discussões Com Seus Subordinados, Injuriava os Poderes Publicos!

Denunciado, Ontem, Como Incurso Na Lei de Segurança — Interessantes Conceitos do Procurador Gilberto de Andrade Sobre o Crime de Injuria

O dr. Decio Qu[illegible]z Teles, diretor da Secção de Tuberculose do Departamento de Saude Publica, em S. Paulo, provocava, frequentemente, discussões politico-partidarias com os funcionarios seus subordinados no recinto da propria repartição, em horas de expediente. Nas discussões, o acusado injuriava gravemente os poderes publicos, envolvendo nas suas diatribes até o sr. presidente da Republica.

Feito o inquerito policial, onde ficou provada a culpabilidade do acusado, foram os autos enviados ao Tribunal de Segurança. O ministro Barros Barreto, presidente daquela Corte de Justiça, designou o procurador Gilberto Goulart de Andrade, para, como representante do Ministerio Publico, nele funcionar. Ontem, o aludido procurador fez baixar os autos á secretaria acompanhados da classificação.

Nesta, o dr. Gilberto de Andrade historia o fato, para terminar classificando o delito nas penas do artigo 3.º, inciso 25, do decreto-lei n. 431, de 1938. Antes de entrar no merito, aquele representante do M.P. aduziu razões juridicas sobre a competencia do Tribunal de Segurança, para terminar:

"Sustento a competencia deste Egregio Tribunal para apreciar e julgar o feito. E o faço atendendo a que ultimamente algumas decisões têm-se afastado da jurisprudencia até então seguida no sentido de considerar crime da alçada desta colenda Corte de Justiça conceitos injuriosos assacados contra os poderes publicos e seus agentes desde que emitidos em publico. Em alguns julgados ultimos, entretanto, este Egregio Tribunal, por maioria de votos, decidiu que essa competencia só se caracteriza quando a injuria é divulgados pela imprensa. A controversia justificar-se-ia dada a redação do dispositivo do decreto-lei 431, de 1938, (art. 3.º, inciso 25), que suscitava duvidas quanto ao conceito da expressão — "palavra" — empregada pelo legislador: se referente a palavra em qualquer modalidade de sua manifestação ou se apenas restrito a palavra impressa.

Data venia, parece-me coerente aliás com a interpretação que sempre sustentei em processos anteriores, que, prevalecendo de maneira definitiva a restrição, desde logo se afastariam do dispositivo legal em foco os conceitos injuriosos que fossem proferidos perante reuniões e até os que o fossem por meio de radiodifusão. Argumentar-se-ia talvez que as estações emissoras estão sujeitas ao regime da censura e que esse controle impossibilitaria a realização do fato delituoso.

O mesmo sistema, entretanto, é aplicavel aos jornais, o que de primeiro golpe faz repelir o argumento. Assim, parece-me que a expressão — palavras — contida no inciso citado abrange toda sua forma de manifestação. Aliás, com o advento do decreto-lei 4766, de 1.º de outubro corrente, já não podem subsistir as divergencias a respeito do assunto, de vez que o art. 28 dá exata inteligencia daquela figura delituosa, indicando com precisão os processos que podem ser utilizados para praticá-la".

A CASPA TEM CURA?

Use Loção DISCRETA e verá! : Vidro 10$ — Pelo correio, 12$
Fab. Ana Neri, 2078
T. 29—4728

1.356

DOENÇAS ANO RETAIS E DOS INTESTINOS

DR. LAURO BORGES

RODRIGO SILVA, 14-1.º
Tel. 42-9581

1.013

O Funcionamento das Associações Espiritas

Afim de tomar orientação sobre a Portaria do chefe de Policia do Distrito Federal, regulamentando o funcionamento das associações espiritas, o presidente da Liga Espirita do Brasil, sr. Aurino Souto, foi recebido em audiencia, ontem, pelo coronel Alcides Etchegoyen, fazendo-se acompanhar do cel. Valdemar Cota, medico e professor da Escola Militar. A pedido do presidente da Liga Espirita do Brasil o chefe de Policia concedeu ás associações espiritas desta capital um prazo de mais 30 dias, atendendo ao numero de associações filiadas áquela entidade federativa, segundo foi declarado na assembléia espirita realizada em sua sede á rua Uruguaiana, 141 — sobrado.

Dr. Newton Mota

Medico
DOENÇAS DE SENHORAS — OPERAÇÕES — PARTOS
Consultorio:
AV. RIO BRANCO, 108
(Edificio Martinelli)
5.º andar - Sala 502
2.ª, 4.ª, 6.ª — 2 ás 4
Tel. 42 2171

1.016

ISAIAS VOLTOU A TREINAR NO MADUREIRA

O Comandante "Colored" Está Preso ao Gremio Suburbano Até Outubro de 1943 — Disposta a Diretoria a Não Concender Passe a Qualquer Jogador

Os boatos da concessão dos passes dos jogadores da linha atacante do Madureira para o Vasco da Gama tomaram vulto, depois do jogo derradeiro do campeonato.

A negativa acintosa de Isaias robusteceu a hipotese aventada e houve, mesmo, quem noticiasse a conclusão dos entendimentos entre as diretorias dos gremios em questão.

Ontem, nossa reportagem ouviu um paredro do gremio suburbano e teve o completo esclarecimento do assunto.

A diretoria do Madureira resolveu, em sessão plena, que não serão concedidos passes a nenhum de seus jogadores profissionais. Ao contrario, procurará reforçar uns pontos reputados fracos nos dois teams de profissionais, para que o gremio suburbano não faça má figura na proxima temporada.

O CASO DE ISAIAS

Sobre o caso Isaias o mesmo paredro nos forneceu os seguintes esclarecimentos:

O contrato do comandante da ofensiva suburbana terminou, de fato, no dia 3 proximo passado. No entanto, esse documento tem uma clausula que permite sua prorrogação por mais um ano. O gremio suburbano usou dessa prerrogativa e a resolução foi comunicada á Federação, o que foi publicado no Boletim Oficial.

Esse jogador tomou parte no ultimo ensaio de conjunto realizado ante-ontem, voltando, portanto, ás hostes tricolores suburbanas.

Isaias, pelo que consta da clausula da opção poderá pleitear melhoria de vencimentos, devendo, para isso, procurar os diretores do Madureira.

Ficam assim esclarecidos todos os boatos que têm sido veiculados nos meios desportivos desta capital, onde foram mal interpretadas as palavras do capitão Luiz Pereira que declarou a um dos diretores do gremio cruzmaltino que qualquer negociação deveria ser encaminhada por intermedio do diretor de esportes o qual possuia instruções da diretoria.

E como a resolução dos dirigentes do Madureira é não conceder passe a qualquer dos seus "players", está o "caso" completamente esclarecido.

Melhor de Três Entre Flamengo e Botafogo

UMA INTERESSANTE SUGESTÃO DE HILTON SANTOS

SERIA DISPUTADO UM RICO TROFÉU E A RENDA REVERTERIA EM BENEFICIO DO ESFORÇO DE GUERRA DO BRASIL

Não é de hoje que está exposto na sede do Botafogo F. C. um dos mais belos troféus que se poderia desejar para ofertar a um autentico campeão. Um troféu riquissimo, avaliado em mais de sessenta contos de réis.

Conforme já foi noticiado a referida Taça era para ser ofertada á equipe de profissionais do "Glorioso", caso este levantasse o certame de 42. Tal coisa ficou como que em suspenso em face da situação em que está a conclusão do campeonato de 42.

UMA SUGESTÃO DE HILTON SANTOS

Falando ontem numa roda de amigos, e autorizando a um reporter a publicar o seu modo de pensar, Hilton Santos, um dos diretores do Flamengo, teve oportunidade de dizer que não perdeu de toda a finalidade de se ofertar a taça ao verdadeiro campeão de 42. Ele sugeria então, a criação de uma "melhor de três" para ser decidida entre o Flamengo e o Botafogo, e, ao vencedor dessa serie, seria conferido o titulo de maior team de 42, ficando assim o riquissimo troféu na posse do clube que se revelasse dono da supremacia do futebol de 42.

UMA SUGESTÃO DO "DIARIO CARIOCA"

Indiscutivelmente a sugestão do diretor rubro-negro é das mais interessantes e aceitaveis. Aceitaveis até um certo ponto. E é justamente por ser aceitavel até um certo ponto que este jornal faz tambem uma sugestão.

A "Taça" que custa sessenta contos de réis poderia ser disputada entre os dois grandes teams de 42. Mas a disputa, para que o publico não julgasse uma exploração dos dois grandes clubes seria feita em beneficio do esforço de guerra do Brasil.

A renda total dos jogos, uma vez paga a rica "Taça", reverteria para os cofres do Ministerio da Marinha, por exemplo, para auxiliar a nossa Marinha de Guerra na compra de uma lancha-torpedeira.

Como se vê, disputava-se conforme quer Hilton Santos uma serie "melhor de três" das mais notaveis que se poderia desejar, verificar-se-ia qual o melhor conjunto, dono absoluto da supremacia do futebol de 1942, pagava-se uma "Taça" riquissima e se ajudaria ao Brasil.

Jogam os Juvenis do São Cristovão Contra o Rui Barbosa F. C.

Amanhã, á tarde, no campo do Confiança, jogarão as equipes juvenis do Rui Barbosa F. C. e São Cristovão A. C. O gremio alvo convoca os seguintes elementos para estarem ás 13 horas no local do match: Laercio, Daniel, Alberto, Bilú, Renato, Nisso, Domingos, Campos, Mario, Paulinho, Manoelzinho, Jacir, Carols, Leleco, Egidio, Otacilio e Cleber.

Não vos esqueçais de que os cegos necessitam, sempre de vosso auxilio. Encaminhai-os para A ALIANÇA DOS CEGOS, á rua 24 de Maio n.º 47 — Rio de Janeiro — Telefone 26-5202.
1.014

O Flamengo Recebido Entusiasticamente em S. Paulo

O Canto do Rio Poderá Disputar os Campeonatos da F. M. F. Até a Implantação do Regime Profissional no Estado do Rio

Encaminhado á C.B.D. o Caso do Debito do Fluminense Com a Fazenda Nacional — Importantes Resoluções do C.N.D. Em Sua Reunião de Ontem

O Conselho Nacional de Desportos reuniu-se na tarde de ontem para tratar de varios assuntos relativos aos diversos setores da sua atividade. Os membros do orgão criado pelo presidente Getulio Vargas trabalharam durante duas horas estudando processos e despachando casos que para ali foram encaminhados. De pontos diferentes do territorio nacional chegaram consultas e fatos que mereceram meticuloso estudo dos membros da C. N. D., podendo-se afirmar, sem o menor constrangimento, que o importante orgão do Ministerio da Educação e Saude continua desempenhando-se com brilhantismo e habilidade das funções que lhe foram atribuidas pelo decreto-lei 3.199.

O MINISTRO DA GUERRA AGRADECE O OFERECIMENTO DE ENTIDADES DESPORTIVAS

Após a aprovação da ata da sessão anterior, o secretario do C. N. D. procedeu a leitura de uma missiva do titular da pasta da Guerra, general Eurico Gaspar Dutra, do seguinte teor: "Acuso o recebimento do oficio 381, de 24 de setembro findo, com que v. excia. expressa os sentimentos de solidariedade de varias entidades esportivas do país, e coloca á disposição deste Ministerio a sede social e instalação do Clube de Natação e Regatas e da Federação Atlética Suburbana.

Peço a v. excia. de transmitir a essas entidades as expressões de meu agradecimento, dizendo-lhes que o Ministerio da Guerra saberá aproveitar-se desse valioso concurso, logo que a situação o exigir.

Aproveito o ensejo para reiterar a v. excia. os meus protestos de elevado apreço e distinta consideração. (a) Eurico Gaspar Dutra."

O coronel Lima Figueredo, com a palavra, fez rápido relato do seu parecer em torno do processo relativo ás atas da reunião do Conselho Regional de Desportos do Espirito Santo e pediu a aprovação das mesmas, no que foi atendido.

AUTORIZADO A CONTRATAR UM TECNICO PORTUGUES

O C. N. D. atendeu á solicitação do C. R. Tietê para contratar o técnico português Adrião. O processo veio da C. B. D. com parecer favoravel daquela entidade, pelo que foi aprovado.

NÃO FOI ATENDIDA A CONFEDERAÇÃO BRASILEIRA DE PUGILISMO

A Confederação Brasileira de Pugilismo solicitou um auxilio do Conselho para poder comparecer ao Campeonato Sul-americano de Box promovido pela "Federation Latino Americana" a ser realizado em Guaiaquil, no Equador. Depois de minucioso estudo, resolveram os conselheiros julgar prejudicada a pretensão da entidade dirigente do pugilismo nacional, uma vez que não julgam conveniente no momento, a saida de atletas do territorio nacional.

A Federação Metropolitana de Remo pediu esclarecimentos do Conselho Nacional de Desportos, por intermedio da C. B. D. a respeito da participação de suditos dos paises do Eixo em competições desportivas. Os conselheiros opinaram que a resposta dada á entidade carioca fosse a seguinte: "Cumpra-se a decisão anterior do Conselho", que veda a participação de tais atletas nas competições.

Sobre identico assunto o Conselho Regional de Desportos do Estado de São Paulo formulou tambem uma consulta, encaminhada para a próxima sessão, pois como se trata de materia da magna importancia, o processo requer mais acurado estudo dos membros da C. B. D.

O CASO DOS CLUBES FLUMINENSES FILIADOS A ENTIDADES DO DISTRITO FEDERAL

Passando á ordem do dia, o comandante Francisco Rodrigues leu o seu parecer sobre o processo das sugestões enviadas pela Federação Fluminense de Desportos, relativas á situação dos clubes sediados no Estado do Rio, que se acham filiados a entidades metropolitanas.

O relator leu demorado parecer, interrompido varias vezes para ouvir sugestões e esclarecimentos dos demais conselheiros.

Afinal, foi aprovada a seguinte deliberação, a partir do ano de 1943:

"No setor do football — O Canto do Rio F. C. ficará filiado á Federação Metropolitana de Football, exclusivamente, para a disputa de jogos da categoria de profissionais; "enquanto não fôr implantado oficialmente o regime profissional no Estado do Rio de Janeiro", desde que estejam de acordo as federações interessadas: manter-se-á, todavia, filiado á Federação Fluminense de Desportos, concorrendo, obrigatoriamente, aos campeonatos e torneios de amadores, instituidos pela mesma, em suas diversas categorias (adultos, juvenis, etc.)

No setor dos esportes aquaticos e nauticos: — Serão mantidas as filiações aos clubes e entidades do Distrito Federal, anteriores á data do Decreto-lei n. 3.199, "até que a Federação Fluminense de Desportos possa dispor de elementos para assegurar a esses clubes um ambiente de atividade e progresso que favoreça a sua emancipação real do desporto carioca".

APROVADO UM ANTE-PROJETO DE DECRETO-LEI DO SR. JOÃO LIRA FILHO, E ENCAMINHADO AO MINISTRO DA EDUCAÇÃO

O C. N. D., aprovou e submeteu ao ministro da Educação, o ante-projeto de decreto-lei apresentado pelo conselheiro, João Lira Filho, dispondo sobre a competencia do referido orgão, disciplina das atividades desportivas e dando outras providencias.

O mesmo conselheiro leu as instruções que preparou sobre a ordem desportiva do football, tendo em vista, tambem, uma representação que o sr. ministro da Educação submeteu ao exame do Conselho a respeito de alguns fatos publicos ultimamente ocorridos no campeonato de football.

Depois de detidamente examinados os itens em que se distribue a materia, as instruções foram aprovadas.

Alem de medidas gerais sobre a organização do desporto, articulam providencias disciplinares e instituem o funcionamento de um Tribunal de Penas, junto a cada Federação especializada de football.

SUBMETIDO AO CHEFE DO GOVERNO, A REPRESENTAÇÃO DO FLUMINENSE F. C.

O conselheiro João Lira Filho relatou a seguir, uma representação do Fluminense F. C., pertinente á cobrança de que foi notificado pela Fazenda Nacional.

S. s. aduziu considerações e propôs fossem submetidas ao sr. presidente da Republica.

Ainda com a palavra, o conhecido procer leu um parecer sobre uma representação do Conselho Nacional de São Paulo e sobre um parecer da Comissão de Legislação e Consulta da C. B. D., a proposito do estatuto da Federação Paulista de Football.

Terminou propondo que a materia fosse encaminhada á C. B. D., afim de voltar á conclusão do Conselho, com o estatuto da Federação Paulista.

Propôs ainda o sr. João Lira Filho fossem aprovados os seguintes pareceres de sua autoria: atas das 35ª, 36ª, 37ª e 38ª sessões do Conselho Regional de São Paulo; estatutos da Federação Metropolitana de Atletismo, Cearense de Desportos, Norte Riograndense de Desportos, Serginana de Desportos e Federação Paulista de Esgrima.

No caso dos Estatutos da Federação Metropolitana de Esgrima, s. s. sugeriu a volta do processo á entidade de origem, para que o trabalho seja revisto na forma indicada pelo decreto-lei 3.199, e pelas instruções constantes da portaria numero 254, do Ministro da Educação.

UMA MENSAGEM DE AGRADECIMENTO DO PREFEITO DA CIDADE

Por fim, o conselheiro João Lira Filho propôs, ainda, que se enviasse ao dr. prefeito do Distrito Federal, uma mensagem de agradecimento e congratulações, pelas providencias que s. ex. vem adotando no intuito de solucionar o pedido dos clubes nauticos, com o que dá provas reiteradas de elevado espirito publico.

O Empolgante Cotejo de Amanhã Em Pacaembú Entre o Flamengo e o Palmeiras

S. PAULO, 16 (Asapress) — Toda a cidade esportiva está dominada pelo enorme interesse despertado pelo match de domingo entre o Palmeiras e o Flamengo. A equipe carioca chegou esta manhã pelo avião da N.A.B., posto á sua disposição, sendo crescido o numero de desportistas que a foi esperar no campo do Congonhas.

Ontem, á tarde, o Palmeiras realizou sem "apronto" sob as vistas de Del Debio, reinando entre todos os seus componentes o mais franco otimismo com referencia ao resultado final da grande partida.

O match deverá ter inicio ás 13 horas, havendo a convicção de que o Pacaembú receberá uma das maiores assistencias jamais registadas em São Paulo.

Basketball

A diminuição do numero de concorrentes ao Campeonato Brasileiro de Basketball determinou varias alterações do programa elaborado pela Federação de Bola ao Cesto.

Assim é que o importante certame teve o seu inicio adiado para o próximo dia 26, finalizando-se no dia 31.

Em consequencia, a Federação Metropolitana de Basketball resolveu adiar o embarque da Delegação Carioca de 20 para 23.

QUINZE PESSOAS NA EMBAIXADA

A delegação carioca de basketball será constituida de quinze pessoas — dois chefes — Mario Pereira e Carlos Chagas, dois juizes — Haroldo Oest e Aladino, um cronista esportivo e dez jogadores.

AS REPRESENTAÇÕES CONCORRENTES

Intervirão no certame de Pacaembú as seguintes representações estaduais: São Paulo, Distrito Federal, Estado do Rio, Espirito Santo, Minas, Rio G. do Sul, Baia e Paraná.

A ATLETICA HOMENAGEARA' HOJE, A IMPRENSA ESPORTIVA

A Associação Atletica Carioca, novel agremiação de Vila Isabel, situada á rua Senador Soares, demonstrando o seu apreço á imprensa esportiva, recepcionará festivamente, hoje, em sua elegante séde, inumeros cronistas de esportes.

Na A. A. C. os representantes da imprensa serão alvo de varias homenagens, destacando-se o baile que será efetuado logo após a realização do jogo de basketball entre as equipes da A. B. I. e de diretores do gremio local.

Sob todos os aspectos a festa da Associação Atlética Carioca deverá corresponder plenamente a expectativa geral.

O JOGO DE BASKETBALL

Dentro do programa de homenagens á imprensa esportiva, encontra-se um choque de bola ao cesto entre a credenciada turma da Associação Brasileira de Imprensa e a pujante equipe constituida de dirigentes da Atlética.

A luta promete revestir-se do máximo sensacionalismo, notando-se que as duas equipes contam com elementos conhecedores profundos da teoria do basketball.

CAMPEONATO JUVENIL DE BASKETBALL

Amanhã efetua-se mais um jogo do Campeonato Juvenil de Basketball.

Jogarão o Grajaú e Flamengo na quadra da rua Engenheiro Richard.

Funcionarão os seguintes árbitros: João Lopes Coelho e Rubem Cáia.

PELO CAMPEONATO FEMININO DE BASKETBALL

Na noite de terça-feira no Ginasio das Laranjeiras será realizada a segunda partida da serie "melhor de três" entre o Fluminense e Tijuca, disputante do Campeonato Feminino de Basketball. A dupla Aladino Astuto-João Lopes Coelho controlará o embate.

INSTALA-SE A COMISSÃO CONTINENTAL DA FIBBA

Na sede da Confederação Brasileira de Basketbal será instalada no proximo dia 20 ás 17.30 horas, a Comissão Continental Sulamericana da Fibba.

BASKETBALL NO LUSITANIA

O Lusitania F. C., acaba de abrir as inscrições para o seu torneio interno de basketball, a iniciar-se no proximo mês de novembro.

Este torneio, que será de homenagem ás nações americanas, levará a cada quadro disputante, o nome de uma nação amiga do Brasil.

O Departamento Esportivo do Clube, avisa aos interessados, que ás inscrições se acham á disposição, na secretaria do clube, rua General Galioni, 19, Bonsucesso.

RESOLUÇÕES DA DIRETORIA DA C. B. B.

A diretoria da Confederação Brasileira de Basketball em sua ultima reunião tomou as seguintes resoluções:

a — aprovar a ata da sessão anterior;

b — comunicar ás entidades filiadas que, de acordo com o oficio 397, do Conselho Nacional de Desportos, a partir de 1 de janeiro de 1943, será exigida a adoção de terminologia legal "Basketball".

c — cientificar as filiadas dos termos da circular n. 408 do Conselho Nacional de Desportos;

d — designar os diretores srs. Adolfo Schermann e Otacilio Souza Braga para conjuntamente com o presidente da Federação Paulista, dr. Paulo Stemphiewsky constituirem a Comissão Organizadora do XVI Campeonato Brasileiro, a qual será presidida pelo primeiro, que terá amplos e plenos poderes para representar em todos os atos e cerimonias o presidente desta Confederação;

e — autorizar o sr. diretor técnico a acumular o cargo acima indicado com o da direção técnica do campeonato;

f — solicitar da Federação Paulista de Bola ao Cesto e da Federação Metropolitana de B. Ball a designação de 4 e 2 árbitros de 1.ª categoria, respectivamente, aptos a atuarem no campeonato;

g — atendendo-se a que somente a Federação Paulista de Bola ao Cesto se inscreveu no II Campeonato Brasileiro Feminino, não levá-lo-á a efeito.

NA ASSOCIAÇÃO ATLETICA CARIOCA

Solicitou demissão de membro do Conselho Deliberativo e da Comissão Fiscal da Associação Atlética Carioca o nosso companheiro e antigo associado daquela agremiação, Bartolomeu Pinto dos Santos.

Inicia-se, Hoje, a Disputa da Taça "Darcy Vargas"

QUINZE PARTIDAS NA RODADA INAUGURAL DO CAMPEONATO ABERTO DE TENIS DO TIJUCA

A ansiedade dos "fans" do elegante esporte da raquete será, finalmente, satisfeita na tarde de hoje, sabado, com o começo do campeonato aberto de tenis do Tijuca T. C., que reune as mais expressivas figuras nacionais dessa modalidade esportiva.

Nada menos que quinze partidas serão disputadas nesta rodada, sendo dez jogos da classe de simples para cavalheiros, pela Taça "Darcy Vargas" e os restantes da categoria de duplas para cavalheiros.

A renda da grande competição tenistica, que movimentará as quadras do gremio de Conde de Bonfim, será destinada á Legião Brasileira de Assistencia.

Os ingressos custarão a importancia de 20$000 e servirão para todas as partidas.

São as seguintes as pelejas de hoje:

SIMPLES DA CAVALHEIROS — A's 15 horas — Quadra 7, C. Murray x Ambrosio Braga;

Quadra 8, Eduardo Melo x A. Dumont;

Quadra 9, A. Fraga x Armando Silva;

Quadra 10, José Araujo Jr. x Manuel Machado;

Quadra 11, A. Machado x Emilio de Almeida.

A's 16 horas — Quadra 7, Artur Boisson x Nelson Lopes;

Quadra 8, Mauricio Gruner x Rubem Rogerio;

Quadra 9, Hugo Malm x Murilo Gomes;

Quadra 10 — Carlos Lemos x Alberto Roseli;

Quadra 11, Jaques Levi x Alberto Cortes.

DUPLAS DE CAVALHEIROS — A's 17 horas — Quadra 7, José Marcio-Miguel Angelo x José Burlamaqui-Jorge Carneiro;

Quadra 8, Zeferino Bastos-José Martins x J. Castro-Moacir Alves;

Quadra 9, Joaquim Oliveira-Jaques Levi x W Damazio-O. Saramago;

Quadra 10, Alberto Roseli-Eduardo Melo x Romeu Mota-Alvaro Cunha.

Quadra 11, José Brant-Frederico Hecht x W Casqueiro-Antonio Moreira.

Dr. Water B. Moreira
Molestias de senhoras, partos e operações
Res.: AV. JULIO FURTADO, 215 — Apt.º 201
Tel. 38-6025
1.012

O Conselho Supremo Vai Afinal Julgar o Caso Botafogo x S. Cristovão

TODOS OS "BOTAFOGUENSES" CONFIAM NA JUSTIÇA DO PODER MAXIMO DA ENTIDADE

Quando o sr. Bento de Faria entregou o seu relatorio sobre o caso Botafogo para julgamento, ao Conselho Supremo, tivemos oportunidade de comentar o mesmo e apontar então as falhas do ilustre presidente do Conselho Supremo.

No seu parecer, s. s. lembrou-se — e isso de forma estranha e acanhada — de citar a quebra das leis internacionais, no que diz respeito á autoridade máxima do juiz em campo.

Não teriamos feito a menor censura ao presidente do Conselho se ele desconhecesse o Regulamento Geral da entidade, onde ele tem destacado cargo. Mas esse Regulamento Geral foi, no principio do ano, aprovado pelo C. S. da F. M. F. e o presidente desse orgão é o proprio sr. Bento de Faria.

Quando votou o novo Regulamento Geral, o sr. Bento de Faria aprovou a medida que cortava aos juizes a possibilidade de negar os seus graves erros em campo. Agora, votando num recurso, s. s. "esqueceu" tal coisa e "olhou" somente as leis internacionais...

TODOS OS OLHARES VOLTADOS PARA O MAJOR MAZOLENE

Não é pelo relatorio do sr. Bento de Faria que se guiará o C. S. nessa questão. Todos os seus membros conhecem bem a lei e o Regulamento Geral da entidade do Edificio Cineac. E são estes homens justamente, que vão conhecer das razões do Botafogo e julgar o referido recurso.

Para relator foi designado, conforme já publicamos, o major Mazolene, considerado pelos seus pares um dos homens mais justiceiros e ponderados do poder máximo da F. M. F.

Seu relatorio pode pesar de forma quase que decisiva no espirito de seus pares. E é por esse motivo justamente que os olhares e as atenções de todo a cidade esportiva estão voltados para a decisão do major Mazolene.

SERIA ROMPER O REGULAMENTO GERAL

O protesto feito pelo Botafogo há um mês, está muito claro. Baseia-se unica e exclusivamente na lei, apontando os artigos e seus paragrafos que lhe garantem a anulação do prelio e o direito, caso vença tal prelio, de se bater então, com o Flamengo em uma "melhor de três" pela conquista — isso sim — pela conquista do campeonato de 1942, que na verdade e dentro da lei não está decidido.

Pelo que conhecemos do caso, pelo que nos revela a lei, pelo que diz o Regulamento Geral e finalmente pelo que vimos em campo, o Conselho Supremo, se agir com justiça só pode dar parecer favoravel ao Botafogo que pede apenas que se cumpra a lei. Em caso contrario, porem, é rasgar o Regulamento Geral, é rasgar a propria lei, coisa que ainda não queremos acreditar.

UM UNICO JOGO

AMANHÃ NO PROSSEGUIMENTO DO CAMPEONATO BRASILEIRO DE FUTEBOL — TREINOU A SELEÇÃO PERNAMBUCANA

RECIFE, 16 (A. N.) — Chegaram ontem aqui as delegações paraibana e alagoana, as quais disputarão no domingo a unica partida em disputa do Campeonato Brasileiro de Futebol. O jogo antecipa-se de grande interesse. Da Paraiba virão centenas de pessoas, utilizando varios meios de condução, enquanto de Alagoas trafegará um trem especial conduzindo cerca de quinhentas pessoas. Nesta capital tambem há grande interesse pela partida, de vez que o quadro paraibano se apresenta com grandes possibilidades de exito.

TREINOU O SELECIONADO PERNAMBUCANO

RECIFE, 16 (A. N.) — O selecionado pernambucano que participará do Campeonato Brasileiro de Futebol realizou ontem á tarde o seu primeiro treino, vencendo o quadro adversario pela contagem de quatro a zero. Embora não estejam escolhidos definitivamente os elementos que comporão o selecionado do Estado, o que mediu forças com o adversario apresenta francas possibilidades de arrebatar a vitoria aos quadros que enfrentar aqui.

O Tiro de Guerra do Vasco

A diretoria do Clube de Regatas Vasco da Gama, atendendo as circunstancias atuais que requer toda sorte de cooperação dos cidadãos e associações no esforço e cooperação que o Brasil desenvolve pela vitoria das Nações Aliadas, resolveu, ad-referendum do Conselho Deliberativo, suspender a joia nas propostas de associados, maiores de 16 anos, e menores de 19 anos que pretendam inscrever-se na Escola de Instrução Militar n. 307 formada de socios do clube.

Com a sua modelar organização a Escola de Instrução Militar n. 307, consta já longa folha de serviços á reserva do Exercito brasileiro, através indices bastante expressivos, contribuindo anualmente com quase um milhão de reservistas. E assim a juventude carioca terá em vista daquela resolução maiores facilidades na pratica do elementar dever civico podendo ingressar na Escola de Instrução Militar n. 307 sem o pagamento da joia até então exigida.

As inscrições e outros informes são fornecidos diariamente no Departamento da Secretaria do Vasco, á Av. Rio Branco, no Edificio Cineac Trianon, 9.º andar e no estadio Vasco da Gama, em São Januario, das 20 ás 22 horas.

Pimenta Descontente Com o Futebol Carioca

O CONHECIDO TECNICO PRETENDE INGRESSAR NUM CLUBE PAULISTA

S. PAULO, 16 (Asapress) — Ao que informam alguns jornais, o conhecido técnico Ademar Pimenta, francamente descontente com o futebol carioca, não mais pretende regressar á capital da Republica, estando mesmo disposto a, caso não firme contrato com o Santos, ingressar em qualquer outro clube paulista.

NÚMERO AVULSO
400 RÉIS

Diario Carioca

EDIÇÃO DE HOJE
10 Páginas

ANO XV — RIO DE JANEIRO — SABADO, 17 DE OUTUBRO DE 1942 — N. 4.390

Rudolf Hess Será Julgado Depois da Guerra Por Tribunal Internacional

Esclarecimentos Sobre a Situação do "Leader" Nazista Na Inglaterra

OS ALEMÃES CONTINUAM TRUCIDANDO OS PRISIONEIROS RUSSOS

LONDRES, 16 (Do correspondente diplomatico da Reuters) — Parece não existir ainda uma perfeita compreensão a respeito do caso de Rudolph Hess.

Foram feitas declarações no sentido de ressaltar que Hess é um "prisioneiro de Estado". As leis inglesas não prevêm o caso de "prisioneiro de Estado". Hess chegou à Grã-Bretanha envergando o uniforme da Luftwaffe e foi capturado. Portanto, é prisioneiro de guerra. Se não estivesse uniformizado, na ocasião em que foi aprisionado, teria de ser considerado espião.

Mas, a condição de prisioneiro de guerra não o isenta de comparecer perante qualquer tribunal que fosse instituido como apendice da Corte Internacional de Haia ou de qualquer outra maneira, com o objetivo de julgar os criminosos de guerra, isto é, os homnes culpados de terem ordenado ou praticado crimes contra paises ou populações temporariametne sob seu poder.

Nada consta no texto da convenção internacional sobre o tratamento aos prisioneiros de guerra, assinado em Genebra, em 27 de julho de 1929, que impeça que Hess, não obstante ser, de fato, prisioneiro de guerra, seja submetido a julgamento em consequencia dessas acusações.

Contudo, a convenção determina que a todo prisioneiro de guerra sujeito a julgamento será concedida ampla possibilidade de defesa, e seria dificil para um homem na situação em que se encontra Hess tomar as providencias necessarias para tal defesa.

Alem disso, seria dificil, enquanto se processam ainda as operações militares, obter-se as provas completas contra ele. Portanto, parece muito mais provavel que Hess somente seja submetido a julgamento em companhia de seus cumplices de diversas categorias.

Deve-se observar, inicialmente, que Hess está numa situação diferente da de Quisling original e de seus imitadores nos diversos paises ocupados pela Alemanha. Quisling agiu no seu proprio territorio e, quando, aprisionado, deverá ser julgado pelos seus concidadãos, de acordo com suas proprias leis, logo que estas entrem novamente em vigor. Os criminosos de guerra alemães que forem apanhados fora da Alemanha estarão sujeitos ao julgamento da corte internacional.

OS ALEMAES TRUCIDAM OS PRISIONEIROS RUSSOS

MOSCOU, 16 (R.) — Uma nota de inspiração oficial, aparecida hoje na imprensa desta capital, declara que "não ha razão para adiar até o fim da guerra a punição dos membros da quadrilha de Hitler que cairem nas mãos das Nações Unidas" e assinala que "o mundo não pode retardar a punição dos membros da quadrilha de Hitler já apanhados".

A nota salienta que "os principais cumplices dos corvos de Hitler são Mussolini, Antonescu, Horthy, Quisling, Nediditch e Pavelitch".

Um jornal russo aludiu ao barbaro tratamento e ás execuções em massa nos campos de concentração nazistas proximos da frente de batalha. No "campo da morte" perto de Roslav, acrescentou, "os alemães conceberam um plano diabolico para exterminar todos os prisioneiros. Os soldados russos que ali chegam são sujeitos a uma deliberada dieta de fome, consistindo de pão e uma sopa feita com um pouco de farinha dagua. Deve-se considerar, ainda, que na sua maioria as pessoas que ali se encontram não são prisioneiros de guerra, mas civis".

Adianta o jornal: — "Os que conseguem fugir dizem que as condições de vida são ainda peores nos demais campos. Os prisioneiros do campo de Dogobuzh, perto de Smolensk, não receberam alimento durante treze dias e morreram em um hospital na sua maior parte. O tratamento dos feridos é particularmente cruel. A mortalidade, especialmente no inverno, é enorme. Em dois meses, de outubro a dezembro de 1941, morreram oito mil prisioneiros russos".

Intimada a Viuva a Abrir o Inventario

A Fazenda do Distrito Federal, por seu 1.º procurador, requereu ao juiz da 3.ª Vara de Orfãos de Sucessões, a intimação de Ana Gonçalves de Souza Lima, viuva da capitalista João Cerqueira Lima para, no prazo de 5 dias, abrir o inventario do seu falecido marido, João de Cerqueira Lima, sob pena de, se o não fizer, dentro do referido prazo, ser o mesmo declarado aberto e nomeand oum inventariante judicial.

Alega ainda o citado procurador que o capitalista faleceu nesta capital em 11 de setembro de 1942, deixando bens e herdeiros, e para acautelar os interesses da Fazenda, pede a intimação da viuva para no referido prazo iniciar o inventario, pois tem ciencia o referido procurador que a viuva pretende abrir o inventario no Estado de Minas Gerais.

Foram Dois Soldados os Assassinos do Condutor do Trem da Linha Auxiliar

A POLICIA DO 19.° DISTRITO CONTINUA EMPENHADA NA SUA CAPTURA

As autoridades do 19º distrito policial continuam empenhadas na captura dos assassinos do condutor de trem da Central do Brasil, Irineu Braga da Silva, que, segundo está apurado, são dois soldados do Exército, pertencente ao Grupo de Obuses.

Como se sabe, a vitima foi morta a tiros dentro do proprio vagão de passageiros, de um trem da Linha Auxiliar, ante-ontem, à noite, na estação de Triagem, sendo também ferido, a pau, o proprio chefe da composição, José Ferreira, quando procurava socorrer o assassinado.

O crime teve origem no fato dos dois soldados negarem-se a pagar a passagem de duas mulheres que os acompanhavam.

O condutor insistiu no pagamento e como resposta recebeu um tiro mortal no coração.

Em seguida, os criminosos acionaram a alavanca de emergencia, fazendo com que o comboio detivesse sua marcha, em Triagem, fugindo então ao clamor dos passageiros e á ação da policia.

Segundo estamos informados, os acusados já foram detidos e deverão ser apresentados escoltados, ás autoridades do 19º distrito.

D. DUARTE NUNO RECEBIDO PELO PRESIDENTE VARGAS E PELO MINISTRO OSVALDO ARANHA — D. Duarte Nuno foi recebido ontem pelo presidente Vargas e ministro Osvaldo Aranha. O duque de Bragança foi introduzido no Palacio do Catete, pelo ministro José Roberto de Macedo Soares. No Itamarati, d. Duarte Nuno apresentou agradecimentos pelas atenções recebidas do Governo durante a sua permanencia no Brasil e por ocasião do seu recente enlace. Em ambas as visitas, o duque de Bragança se fez acompanhar pelos srs. conde d'Almada e barão de Saavedra.

Diretoria Nacional do Serviço de Defesa Passiva Anti-Aerea

CONHECIMENTOS INDISPENSAVEIS AOS CIDADÃOS

(Recorte, Estude é Colecione)

IV — BOMBAS INCENDIARIAS E SEUS EFEITOS E COMO NEUTRALIZA-LAS:

1) — "Bombas incendiarias" são projeteis de pequeno peso, destinados a produzir o incendio dos materiais combustiveis ou inflamaveis, seja pelo extraordinario calor que desenvolvem, seja pela projeção de substancias betuminosas ou outros ingredientes inflamaveis, em torno do ponto de onde caem.

2) — No momento atual, as bombas incendiarias que vêm sendo empregadas, na guerra, são dos seguintes tipos:

a) — "bombas carregadas com fosforo ou com liquidos muito inflamaveis";

b) — "bombas carregadas com termite" (mistura de oxido de ferro e aluminio);

c) — "bombas electron" — (combinação de aluminio e magnesio).

3) — "A bomba de termite", apesar de, no momento da detonação, produzir um calor de cerca de 2.000 graus, não produz nenhuma "chama", pelo que, em certos casos, não pode transmitir o fogo aos materiais combustiveis que se encontrarem a certa distancia do seu ponto de queda.

A "bomba electron", ao contrario, alem do enorme calor que desenvolve, produz "vivas chamas" e projeta, em torno do seu ponto de queda, grande quantidade de particulas incandescentes.

Deste modo, torna-se muito dificil e perigoso, aproximar-se alguem desse tipo de bomba, quando ele se encontra em combustão.

NOTAS: — O peso da bomba incendiaria, é variavel entre algumas centenas de gramas (200 gramas), até 20 quilogramas.

As particulas incandescentes que projeta, permitem-lhe criar um grande numero de "focos de incendio".

4) — As "bombas incendiarias", devido ao seu pequeno peso, podem ser transportadas aos milhares pelos aviões inimigos, e, consequentemente, lançadas sobre extensas areas.

Seus efeitos são muito mais perigosos para as habitações, bens culturais e meios de subsistencia que para a vida dos seus moradores.

Estas bombas, após atravessarem os telhados das casas, atingem os andares superiores das mesmas (sotaos), etc., geralmente utilizados para deposito de materiais de pouco uso, mas, quase sempre, de facil combustão (malas, caixotes, moveis velhos, etc.)

5) — O "ataque ás bombas incendiarias" é feito nas condições que se seguem:

1º — Bombas carregadas com fosforo:

A "agua" não exerce senão uma ação passageira sobre as chamas produzidas pelas bombas carregadas com tal substancia.

Após a evaporação do "fosforo", as chamas diminuem.

Para extinguir o incendio por elas provocado, torna-se necessario "neutralizar os efeitos do fosforo"; para isso, bastará empregar uma "solução de sulfato de cobre", dosada na proporção de 50 gramas por litro d'agua.

2º — "Bombas carregadas com liquidos inflamaveis":

As chamas produzidas pelos liquidos "inflamaveis" são apagadas com o auxilio de "aparelhos extintores" do tipo dos comumente encontrados á venda no comercio. Em lugar bem ventilado, podem ser empregados, com sucesso, os de "letracloruretο de carbono" ou de "bromureto de metila".

5) — "Bombas de termite ou de electron":

As substancias extintoras conhecidas, não têm nenhuma eficacia sobre os focos produzidos por tais bombas.

O emprego da agua — lançada aos baldes sobre elas — é contraproducente, alem de perigoso, pois que provoca projeções de flagmentos explosivos.

A areia, ao contrario, constitue um meio de neutralização muito eficaz". Bastará espalha-la, sobre a bomba, para que a combustão fique limitada aos pontos atingidos.

Vapores nocivos podem desprender-se durante a combustão da bomba, pelo que a aproximação do "bombeiro" exige que, previamente, tenha colocado sua mascara contra gases, ou, na falta desta, um pano molhado, sobre a boca e o nariz. 2 a 3 minutos após a quéda, a aproximação das chamas não mais oferece perigo para as pessoas e seu contacto com a agua (principalmente espargida com uma mangueira dotada de "ralo") não mais apresenta inconveniente.

NOTA: — Muitas pessoas podem ter achado exageradas as "medidas de previsão" aconselhadas em vista dos "alertas — diurno e noturno" (conselhos dados sob a indicação — item III.

Afim de que elas se capacitem da necessidade de que tais medidas sejam tomadas, bastará que meditem um instante sobre o que poderá acontecer durante o prazo em que, para se protegerem do bombardeio areo, tenham estado recolhidas aos abrigos: "terminado o ataque, quem poderá estar seguro de que sua casa — ou mesmo o seu quarteirão — tenha sido popado pelo incendio ou pela demolição"?

E' necessario, pois, viver a situação tal qual ela se pode apresentar, para bem compreender a justeza dos conselhos desta Diretoria, hauridos na experiencia dos povos que têm sido sujeitos a ataques aereos.

DIRETORIA NACIONAL DO SERVIÇO DE DEFESA PASSIVA ANTI-AEREA

Afim de participarem dos exercicios de defesa passiva organizados pela Diretoria Regional do Serviço de Defesa Passiva Anti-Aerea, do Distrito Federal, a serem realizados nesta capital, a partir do proximo dia 22 do corrente, são convocados todos os voluntarios já diplomados, quer com o curso de bombeiro, quer com o Serviço de Vigilancia e Alerta.

A apresentação deverá ser feita ao Gabinete do Diretor Nacional, instalado provisoriamente, no Ministerio da Justiça e Negocios Interiores (Palacio Monroe), nos dias 19 e 20 do corrente, das 14 ás 16 horas, devendo, nesta ocasião, os Bombeiros- Voluntarios apresentar os respectivos diplomas para registo naquela diretoria.

CANDIDATOS AO OFICIALATO DA RESERVA DO EXERCITO

(Conclusão da 2ª pag.)

nuel Pereira — Marcelo da Silva Murici — Mauricio Pinkusfeld — Mauro Cruz Lima — Mauro Rolfe — Miguel da Costa Dourado — Milton de Almeida — Milton Milton Araujo Cavalcanti — Milton Moreira Pedreira — Moisés Pinto da Conceição Filho — Necio José Dourado Brito — Nelson Francisco da Silva — Newton Verissimo Guimarães — Newton Faria Rocha Paranhos — Nel Espindola Nascimento — Nel Francisco de Moura Braga — Nel Riopardense Rezende — Nicola Mandarini — Nilton Salgado — Osvaldo Goulart Pires — Orlando Confaloniert — Omar da Silva Araujo — Osvaldo Mendes de Oliveira Castro — Osvaldo Luiz Vianna — Orlando Cassius do Rego Macedo — Odilon Belem — Olavo Guimarães da Cunha Aiala — Orlando Novo Cabaleiro — Orlando Rodrigues — Paulo Glenadel — Paulo Vitor da Costa Monerat — Pedro Cascardo — Pedro Freire Ribeiro — Paulo José Oliveira Lima — Paulo Ferraz — Paulo Neves de Souza Quartin — Paulo Teles de Souza Breves — Paulo Pessoa Monteiro — Paulo Luiz Leal Paixão — Paulo Fernando Luiz Bueno Prado — Paulo Guilherme da Fontoura Rodrigues — Paulo Oscar Samartino Carregal — Paulo Valente Soledade — Pedro Kalife — Peter Spielman — Pedro Henrique de Miranda Rosa — Polidoro Senra Filho — Pompeu da Silva Oliveira — Porfirio Wilson dos Santos — Paulo Abreu Martins Ferreira — Paulo Ferreira — Roberto Lisboa Junior — Roberto Limoeiro — Renato de Lemos Maneschy — Roberto Ataulfo Gonçalves Prado — Renato Gonçalves Ribeiro — Renato Lage Mascarenhas — Renato Pardo Mauler — Roberto Rocha — Rubens de Morais — Raul Carvalho de Matos — Renato Santos de Figueiredo — Robert Nicolaus Daneman — Roberto Tupinambá — Rui de Azevedo Guimarães — Rui Fabres Correia — Roberto Rodrigues Gonçalves — Severino dos Santos Bezerra — Silvio Levi Carneiro — Silvio Tales orres — Silvio Vilela de Tatarico — Silvio da Silva — Silvio de Morais Lengruber — Samuel Scheinberg — Sadrak Arruda da Silva — Salvador Cavalieri — Salvador Pereira da Rocha — Sarwat Hachich — Tasso Alves — Tasso Helchior de Rezende — Teodulo Demostenes Pinheiro — Tales Francisco Costa da Veiga Faria — Ulisses Souza Confalonieri — Utaldo da Silva Couto — Vitor de Souza Brito — Vamire de Oliveira — Valim Merhl — Vicente Augusto de Araujo Martins — Vitor de Assis Brasil — Vital Moura de Castro — Voltaire Moisés de Souza — Valter Toledo de Menezes — Wilson José Borges Alves Pereira — Valter Lopes de Oliveira — Valter Basilio — Vademiro Lopes de' Oliveira — Vanor Pereira de Oliveira — Valdir Godinho — Wilton Moura — Wilson Loureiro de Oliveira — Valdemar Ferreira de Araujo — Valdemar de Oliveira Pinto — Valdomiro Roitberg — Valdir Lara Silva — Valfrido Coelho de Souza — Valter José Bitencourt — Valter Silva Machado — Vander Bitencourt Cavalcanti — Valter Goitacaz Cavalheiro — Washington Mondaine — Wilson Borges da Cunha Aiala — Wilson Mondaine — Wilson Teixeira Cardoso — Antonio Carlos França Ourivio — Artur do Prado Figueiredo — Decio Cardoso do Amorim — Helio Mendonça de Oliveira — Emidio de Magalhães — Ludgero Mateus Capeleiro — Osvaldo Gonçalves — Odare Vaz Curvo — Paulo José de Matos — Paulo de Macedo Rego — Paulo Rocha Leitão da Cunha — Pedro Augusto Pifero Monteiro — Sebastião Afonso Ferreira — Silio Carlos Pereira Lima — Zedir Almeida Cardoso — Jorge Castilho Marcondes.

Os candidatos acima deverão apresentar-se neste Centro no dia 20, ás 8,45 horas, afim de serem submetidos a exame de seleção, devendo trazer lapis, borracha, regua, esquadro e transferidor.

Navios Brasileiros e Norte-Americanos Empregados No Transporte de Café Para os EE. UU.

S. PAULO, 16 (Asapress) — O sr. Jaime Guedes, da comitiva do ministro Souza Costa, declarou á imprensa paulista, que os navios brasileiros e norte-americanos passarão a transportar café para os Estados Unidos e que o armazenamento só será feito em nosso pais, caso haja uma interrupção no seu transporte, o que, todavia, não se acredita venha a se dar, pois todas as precauções foram tomadas para que aquela rubiacea seja transportada com a devida segurança.

NO RIO O FILHO DO PRESIDENTE DA ARGENTINA — Procedente de Buenos Aires, chegou ontem á tarde ao Rio de Janeiro, pelo "clipper" da Pan American Airways, o sr. Ramón Castillo Hijo, filho do presidente da Republica Argentina. O sr. Ramon Castillo Hijo, que é presidente da Associação Argentina de Futebol, foi recebido, ao desembarcar na Estação do Aeroporto Santos Dumont, pelo dr. Adrian C. Escobar, embaixador da Argentina no Brasil, e outras personalidades da missão diplomática do pais amigo no Rio de Janeiro, assim como por algumas das mais destacadas figuras dos nossos circulos esportivos.

O filho do presidente argentino deverá permanecer nesta capital alguns dias, regressando em seguida a Buenos Aires.

Um Retrato Autentico de Cristo

TERIA SIDO ENCONTRADO NUMA COLEÇÃO PARTICULAR

Um Colecionador Chileno Ofereceu Trezéntos Mil Esterlinos Pela Celebré Obra

RETRATO AUTENTICO DE CRISTO?

EERNA, 16 (Reuters) — Informaram de Roma, que um colecionador chileno ofereceu trezentos mil esterlinos pelo que se alega ser o retrato autentico de Cristo, executado por um artista contemporaneo que, provavelmente, testemunhou a crucificação.

O retrato, segundo anuncia o "Giornale d'Italia", foi encontrado numa coleção particular italiana. O Cristo aparece num medalhão esculpido, pendente da Cruz e olhando para a Mãe, apoiada contra o madeiro. São João figura igualmente no quadro.

Segundo afirma o jornal, acredita-se que o medalhão pertenceu outrora a um dos apostolos. A inscrição existente no verso, "Si Os", e dois seis (VI) romanos são considerados pelos cientistas italianos como abreviatura do nome do gravador e a sexta hora dos sofrimentos de Cristo, representada pelo algarismo seis.

A obra de arte foi descoberta em Dura Europo, na Siria, durante as escavações ali realizadas pelo professor Rostoveff, sendo a sua proprietaria atual a sra. Maria Afonsa dela Parlera.

O VESPERAL DE DOMINGO NO HIPODROMO DA GAVEA — A tarde de domingo ultimo no Hipodromo da Gavea, onde foi disputado o Grande Premio "America do Sul", proporcionou aos aficionados do turfismo um espetaculo grandioso pela sua expressão, quer sob o aspecto esportivo ou mundano. Todas as dependencias da maravilhosa pista da Gavea estiveram lotadas, reunindo uma assistencia seleta e numerosa onde o elemento feminino dava a nota chic e alacre. Num passeio pela "pelouse" o nosso fotografo registou os belos flagrantes que acima estampamos onde aparecem sorridentes as lindas patricias que deram encanto ao vesperal turfista de domingo no Jockey Club Brasileiro.

Concurso de Titulos Para a Carreira de Diplomata

O presidente da Republica aprovou o parecer do Ministerio das Relações Exteriores que torna extensivo aos funcionarios ocupantes do cargo de Auxiliar de Consulado, Padrão N, do Quadro Suplementar do mesmo Ministerio, o Concurso de Titulos para a carreira de diplomata que s. excia. mandou abrir recentemente.

O Processo Das Diretrizes Aereas

PROSSEGUE A FORMAÇÃO DE CULPA, EM SESSÃO SECRETA, NA JUSTIÇA MILITAR

Prosseguiu ontem, perante o Conselho Permanente de Justiça da 1ª Auditoria Regional, a formação da culpa de Plauto Carneiro de Mesquita, Cauby da Costa Araujo, Aulete Albuquerque da Silva Vale, Afonso Vasconcelos Aboim e Ernesto Holck, denunciados por crime contra a Segurança Nacional.

Os acusados, como de costume, chegaram devidamente escoltados á sede daquele Juizo. Os trabalhos transcorreram em sessão secreta, tendo sido ouvidas as testemunhas Vitor Roales Casanova, Helvetia Nodder Pinto, Elly Clara Ewel e Valter Heur, este ex-funcionario e aqueles funcionarios da "Condor". A defesa, composta dos advogados Medrado Dias, Sobral Pinto, Bulhões Pedreira, Moesia Rolim e Pedro Braga, fez varios requerimentos.

Nova reunião do Conselho está marcada para a proxima segunda-feira.